

2005  
2006

# Memoria de Actividades (2005-2006)

ÁREA DE ANÁLISIS ECONÓMICO  
UNIVERSIDAD PABLO DE OLAVIDE



<http://www.upo.es/econ>



# MEMORIA DE ACTIVIDADES 2005 - 2006

---

ÁREA DE ANÁLISIS ECONÓMICO  
UNIVERSIDAD PABLO DE OLAVIDE

Área de Análisis Económico  
Universidad Pablo de Olavide  
Ctra. Utrera, km. 1  
41013 Sevilla (Spain)

Tel.: (+34) 954 34 9388  
Fax: (+34) 954 34 9339

© Área de Análisis Económico  
Universidad Pablo de Olavide  
Sevilla, 2006

Ilustraciones: Eduardo Núñez



## Tabla de contenidos

---

Presentación	3
Características Generales	4
Resumen de Actividades	9
Anexo I. Personal del Área	15
Anexo II. Publicaciones	18
Anexo III. Congresos y reuniones científicas organizadas por el Área	26
Anexo IV. Proyectos y contratos de investigación	33
Anexo V. Participación en congresos y reuniones científicas	36
Anexo VI. Seminarios del Área	41
Anexo VII. Documentos sobre los criterios de consolidación del personal del Área	49



## Presentación

---

Las páginas que siguen ofrecen un panorama del Área de Análisis Económico de la Universidad Pablo de Olavide: quiénes somos, qué hacemos y hacia dónde vamos.

Somos un equipo constituido mayoritariamente por Doctores en Economía formados en algunas de las mejores Universidades españolas y extranjeras.

Nos dedicamos a formar a los estudiantes universitarios, en las materias de economía teórica y aplicada, y desarrollamos una labor investigadora intensa y muy competitiva en diferentes campos del análisis económico.

Somos ambiciosos profesionalmente. Aspiramos a que nuestra investigación nos convierta en un Departamento de referencia en España y uno de los que cuentan en el panorama europeo. Para ello disponemos de personas, ideas, líneas de trabajo, recursos y mecanismos de actuación específicos.

Lo que “queremos ser” sólo resulta creíble en la medida que refleja lo que “somos capaces” de hacer y lo que, de hecho, “hacemos”. Por eso presentamos con cierto detalle el resumen de las actividades que hemos desarrollado durante el Curso 2005-2006. Es la garantía de la seriedad de nuestro proyecto.

Sevilla, Octubre de 2006



Antonio Villar

Jefe del Área de Análisis Económico



# Características Generales

---

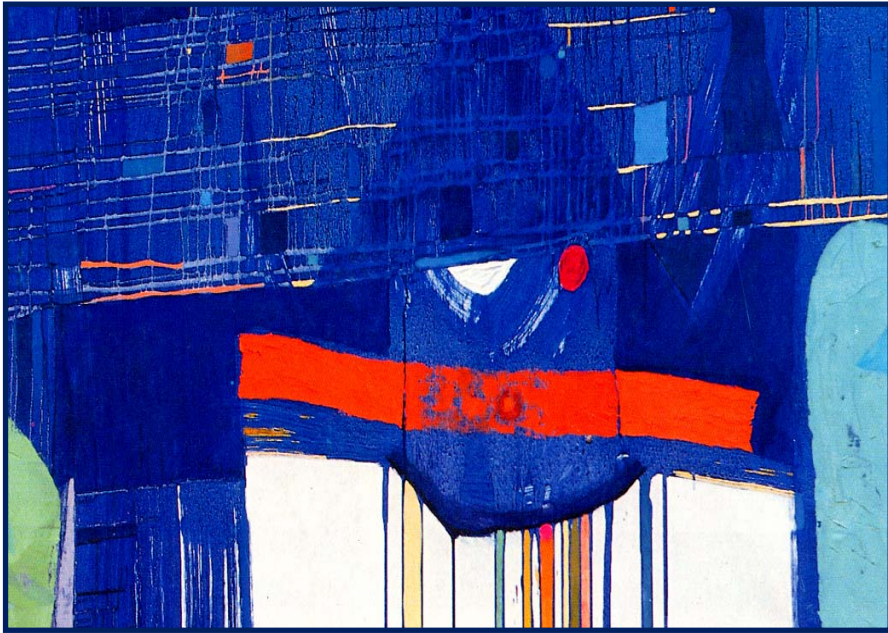

## Introducción

---

El Área de Análisis Económico de la Universidad Pablo de Olavide de Sevilla ha mantenido, desde sus inicios, el empeño por desarrollar una docencia de calidad y una actividad investigadora de nivel internacional. Para implementar estos objetivos ha apostado por la incorporación de Doctores formados en Universidades españolas y extranjeras con Programas de postgrado de reconocido prestigio. Como resultado se ha conseguido mejorar la capacidad docente, consolidar los equipos de investigación y diversificar las líneas de trabajo. En la actualidad cuenta con más de 25 Doctores procedentes de algunas de las mejores Universidades españolas y extranjeras.

Imparte **docencia** en las Licenciaturas de Administración y Dirección de Empresas, Derecho, Conjunta en Derecho y Administración y Dirección de Empresas, Ciencias del Trabajo, Ciencias Políticas y de la Administración, Conjunta en Ciencias Políticas y de la Administración y Derecho, Ciencias Ambientales, y Sociología. También en las Diplomaturas de Ciencias Empresariales, Relaciones Laborales, y Conjunta en Ciencias Empresariales y Relaciones Laborales. Todo ello suma una carga lectiva total de 604,5 créditos (es decir 6.045 horas lectivas). Las actividades docentes del Departamento se completan con la participación en diversos Programas de Doctorado.

El **Personal Docente e Investigador** del Área consta de 3 Catedráticos de Universidad, 1 Catedrático de Escuela Universitaria, 3 Profesores Titulares de Universidad, 8 Profesores Contratados Doctores, 3 Profesores Ayudantes Doctores, 4 Profesores Asociados a Tiempo Completo, 3 Profesores Ayudantes, 1 Profesor Visitante Doctor y varios Profesores Asociados a Tiempo Parcial. Completan la plantilla de recursos humanos dos administrativos. El Anexo I incluye el listado actualizado de los miembros del Área.

El Área de Análisis Económico de la Universidad Pablo de Olavide viene desarrollando una **labor investigadora** muy destacada en

torno a diversos aspectos de la “economía pública”, como son la evaluación de las políticas públicas, los estudios macroeconómicos, la investigación sobre economía del medio ambiente, el desarrollo económico, la economía de la educación y la salud, el mercado de trabajo, la evaluación del bienestar, el análisis regional, la teoría de la elección social, y la discriminación de género. Esta investigación se ha materializado en un buen número de publicaciones en las revistas internacionales de la especialidad y ha comportado un considerable éxito en la captación de fondos de investigación competitivos. Los miembros del Área dirigen y participan en 9 diferentes proyectos vigentes del Plan Nacional de Investigación, Desarrollo e Innovación, así como en otros 3 proyectos de la Unión Europea (además de dirigir numerosos proyectos nacionales y autonómicos financiados por diversas instituciones).

Ha sido ya reconocida como uno de los centros españoles de investigación en Economía de alto rendimiento. Según la base de datos *Repec* (Research Papers in Economics), **el Área se encuentra en el 10 % superior de los Departamentos de Economía más productivos de España.**

### Tres patas

La estructura del Área muestra claramente que todavía estamos muy lejos de alcanzar la plena consolidación del Profesorado, debido a la decidida opción por un proceso minucioso y exigente de selección de la plantilla.

Esta consolidación del Profesorado se articula sobre “tres patas”. La primera, la contratación de Doctores en el mercado; la segunda, el proceso interno de consolidación; y la tercera, que estamos desarrollando en estos momentos, un Programa de Postgrado de calidad.

## EL “JOB MARKET”

El mercado de trabajo (“job market” en nuestra jerga) suministra nuevos Doctores de entre los jóvenes investigadores españoles y extranjeros con mayor potencial. Se trata de un procedimiento abierto y competitivo de contratación, de carácter internacional, en el que participan los Departamentos de Economía más activos de Europa.

Cada año, a principio de curso, los Departamentos que participan en este sistema anuncian los contratos para Doctores disponibles para el curso siguiente, en los medios especializados (nacionales y extranjeros). Este anuncio abre el mercado. Los distintos candidatos envían sus solicitudes (currículo, algún trabajo de investigación y cartas de referencia). Suele haber más de diez candidatos por plaza. Los Departamentos hacen una primera selección y en diciembre, con motivo de la celebración del “Simposio de Análisis Económico”, se realizan rondas de entrevistas con los candidatos potenciales. Producto de estas entrevistas es la confección de una “short list”, un listado de “finalistas” que son invitados a los Departamentos a dar seminarios. Después de lo cual se producen las ofertas definitivas.

Es un proceso largo, caro y trabajoso, que dura meses e implica entrevistas, seminarios, evaluaciones comparativas, decisiones sobre el potencial de los jóvenes Doctores, discusiones en el seno del Área sobre las líneas de investigación a potenciar, etc. Pero sin duda vale la pena y da muy buenos resultados. La movilidad así conseguida permite reforzar al Departamento en las áreas que lo requieren, diversificar sus líneas de trabajo, evitar la “clonación” de las actividades de investigación, vitalizar la vida académica y no fomentar las relaciones de dependencia entre los Directores de Tesis y los jóvenes Doctores.

## EL “TENURE TRACK”

El proceso interno de consolidación de los jóvenes Doctores seleccionados (al que se alude con el término anglosajón de “tenure track”) comienza con su incorporación al Área mediante contratos temporales.

Antes de que finalice el contrato, dependiendo de la normativa aplicable en cada caso, el Área realiza una evaluación del rendimiento del Profesor, tomando en cuenta tres aspectos: su *investigación* (artículos, *working papers*, etc.), su *docencia* (basada en las evaluaciones de los estudiantes y en los informes de los coordinadores de las asignaturas) y su *integración en la comunidad científica* (asistencia a congresos, seminarios, colaboración en la vida académica del Área, etc.). Como resultado de esta evaluación la Comisión Académica del Área puede proponer la dotación de una plaza de plantilla para la consolidación del Profesor o la no renovación del contrato.

En Junio de 2006 se ha aprobado, a instancias de la Comisión Académica, un documento con los requisitos que se considera debe cumplir un candidato a las diferentes figuras estables del Profesorado. Se incluye el texto de dicho acuerdo en el Anexo VII.

## EL PROGRAMA DE POSTGRADO

El desarrollo de un programa de postgrado de calidad es uno de nuestros objetivos inmediatos de mayor valor estratégico, cuyo diseño básico está ya listo. Configurado en torno a la idea de “Economía Pública y Bienestar Social”, está destinado a estudiantes y profesionales que quieran profundizar en el conocimiento de las principales técnicas de análisis para la evaluación de las políticas públicas.

Se articula en diferentes niveles con el fin de cubrir las necesidades más inmediatas y constituir la base del futuro Programa de Doctorado.

El programa de postgrado que nos proponemos desarrollar se configura como un *proceso de formación puro*, con estudiantes seleccionados competitivamente y con un Profesorado compuesto por investigadores activos con proyección internacional.

Lo que el Programa de postgrado ofrece es formación de alta calidad, para ser competitivos en el mercado o mejorar las habilidades en el contexto de un proceso de aprendizaje continuado (*long life learning*). No tiene como misión la formación del Profesorado propio, cuyas necesidades se resuelven en el “job market”. Se forma buenos profesionales y se les apoya en la explotación de su potencial.

Este tipo de aproximación es poco frecuente en el contexto español (tan sólo hay cuatro Departamentos de Economía que siguen decididamente esta política), y aunque está muy lejos de ser un planteamiento original, esto es lo que sucede en las Universidades Europeas y Americanas de mayor prestigio.

## NOVEDADES

Este curso pasado ha habido un buen número de novedades en esta institución. Las principales son las siguientes:

- Obtención de varios proyectos de investigación competitivos. En particular un Proyecto de Excelencia de la Junta de Andalucía, que incluye la incorporación de un “investigador de reconocida valía”. Se trata del proyecto con mayor financiación concedida por la Junta en esta convocatoria en todos los campos del saber (535.000 €).
- Habilitación de tres Profesores del Área como Profesores Titulares de Universidad.

- Incorporación al Área, desde Octubre de 2006, del Doctor José Luis Pinto, procedente de la Universitat Pompeu Fabra, uno de los mejores especialistas europeos en Economía de la Salud.
- Puesta en marcha de la página web del Área, como instrumento de comunicación con el exterior.
- Puesta en marcha de un seminario de investigación, con carácter semanal, en el que han presentado sus trabajos una treintena de investigadores españoles y extranjeros.
- Puesta en marcha de la colección de *working papers* (WP Econ), como mecanismo de difusión internacional de los trabajos de investigación realizados en el área.
- Estructuración del Área en diversas Comisiones (Académica, Docente y de Postgrado).
- Aprobación de un documento que fija los criterios para la consolidación del Profesorado, siguiendo los patrones habituales en el mundo anglosajón.
- Participación formal en el mercado de trabajo para contratación de Doctores (*job market*), vinculado al Simposio de Análisis Económico y la Asociación Española de Economía.



# Resumen de Actividades

---



## Las Publicaciones

El pasado curso académico los investigadores del área han publicado en conjunto **6 libros y más de 80 trabajos científicos** (ver Anexo II) difundidos en los medios especializados tales como Annals of Regional Science, Applied Economics, Contributions to Theoretical Economics, Ecological Economics, Economic Letters, Economic Systems Research, Energy Policy, Environmental and Resource Economics, European Journal of Operations Research, European Journal of Political Economy, Health Economics, International Journal of Game Theory, International Journal of Public Policy, Journal of Applied Econometrics, Journal of Banking and Finance, Journal of Economic Behavior and Organization, Journal of Economics Dynamics and Control, Journal of Economic Theory, Journal of Public Economic Theory, Labour Economics, Management Science, The Manchester School, Metroeconomica, Regional Studies, Review of Economic Design, Review of World Economics, Social Choice and Welfare, Spanish Economic Review, Topics in Macroeconomics, etc.

Los trabajos publicados cubren un amplio abanico de temas tanto en el ámbito del análisis teórico como aplicado. Se aborda en ellos aspectos de economía del medio ambiente, economía internacional, economía de la salud, economía laboral, problemas relativos al crecimiento económico, pensiones, evaluación del bienestar, ....

Además de este conjunto de publicaciones se ha puesto en marcha una colección propia de documentos de trabajo (working papers) con objeto de diseminar rápidamente los resultados de la investigación en curso, que en el ámbito del análisis económico tiene un proceso muy prolongado de publicación. Estos documentos de trabajo, escritos siempre en inglés, se distribuyen a través de la bases de datos internacional Repec (Research Papers in Economics). **Hay ya 32 working papers publicados** en este medio de difusión (ver Anexo II). Además, puede encontrarse un listado continuamente actualizado en: <http://ideas.repec.org/s/pab/wpaper.html>

## El programa de seminarios

Durante el Curso 2005-2006 se ha iniciado un programa regular de seminarios en el que diferentes investigadores han presentado sus trabajos más recientes. Los seminarios se desarrollan en inglés y tienen periodicidad semanal. **Se ha realizado una treintena de seminarios** en los que han participado destacados Profesores españoles y extranjeros, además de proporcionar un foro de discusión para el trabajo de los propios miembros del Área.

Destaca por la variedad de las temáticas abordadas, que van desde cuestiones puramente teóricas hasta aplicaciones muy específicas, en los diferentes ámbitos del análisis económico. En el Anexo VI puede encontrarse una relación detallada de los seminarios organizados.

## Congresos y reuniones científicas

### ORGANIZADOS POR EL ÁREA

Además de los seminarios semanales el Área ha desarrollado una importante actividad complementaria mediante la **organización de 6 Congresos y Reuniones Científicas** (*workshops*). Relacionamos a continuación estas actividades (ver Anexo III para consultar el programa de cada uno):

- **Primer Encuentro de la Red Española en Elección Social (REES)** (21 y 22 de Octubre de 2005) organizado conjuntamente con el Centro de Estudios Andaluces.

- **Policy Evaluation** (19 y 20 de Diciembre de 2005) organizado conjuntamente con el Instituto de Estadística de Andalucía.
- **Desigualdad de Rentas como un fenómeno económico y político: Género y Territorios** (31 de Marzo y 1 de Abril de 2006) organizado conjuntamente con el IVIE y la Fundación BBVA.
- **XI Spring Meeting of Young Economists** (26-28 de Mayo de 2006) organizado conjuntamente con la Universidad de Sevilla y el Centro de Estudios Andaluces.
- **Primer Encuentro de Economía Ecológica** (15-18 de Junio de 2006), Ronda (Málaga).
- **Sociedad del Conocimiento, Tecnologías de la Información y Desarrollo Regional: Evidencia Empírica para España** (27 de Junio de 2006) organizado conjuntamente con el *Institute for Prospective Technological Studies* (IPTS).

## PRESENTACIONES EN REUNIONES CIENTÍFICAS

Los miembros del Área han presentado sus trabajos de investigación en diferentes Congresos, seminarios y reuniones científicas diversas. Esta presencia se ha concretado en la **participación en numerosos Congresos y Reuniones Científicas internacionales y nacionales**. El Anexo V contiene un listado con los congresos así como de los artículos presentados en los mismos.

Este tipo de actividad tiene gran relevancia puesto que permite difundir la labor de investigación realizada en el seno del área, realizar contactos e intercambiar ideas con otros investigadores y llevar la presencia de la Universidad Pablo de Olavide a los foros nacionales e internacionales más relevantes.

## La Página Web

La puesta en marcha de **una página web del Área, informativa y funcional**, es uno de los elementos básicos de identificación de la misma y de comunicación con el exterior.

En ella se encuentra la información relevante sobre el Profesorado del Área, con sus correspondientes páginas personales que incorporan la descripción detallada de su trabajo y enlaces para la consulta de los mismos.

La página web también proporciona acceso a los *working papers*, que residen directamente en la base de datos de Repec (Research Papers in Economics).

Contiene asimismo información actualizada sobre los **seminarios** (incluyendo los trabajos que en él se van presentando), **workshops y conferencias** organizadas por el Área, **proyectos de investigación** en curso y un resumen detallado de las **actividades** realizadas en el curso anterior.

Completa su contenido información útil sobre la ciudad de Sevilla y su entorno.

<http://www.upo.es/econ>

## Proyectos y Contratos de Investigación

---

A lo largo de este Curso se ha obtenido un volumen importante de financiación competitiva merced a la obtención de diversos proyectos y contratos de investigación (ver Anexo IV). **Más de un millón de euros en total ha sido obtenido de fuentes diversas** (Ministerio de Educación y Ciencia, Junta de Andalucía, Fundación Ramón Areces, Fundación BBVA, Centro de Estudios Andaluces, Instituto de Estadística de Andalucía, etc.). Estos ingresos permiten desarrollar las labores investigadoras propias y financiar la actividad común del área durante los próximos tres años.

## Otros

---

### RESPONSABILIDADES INSTITUCIONALES

Además del desarrollo de su labor docente e investigadora más característica, algunos de los Profesores del Área desempeñan labores institucionales diversas. Listamos a continuación las más destacadas.

#### *Externas*

- *M. Alejandro Cardenete*: Director General de Coordinación y Organización Administrativa.
- *José Manuel Menudo*: Subdirector de la Universidad Menéndez y Pelayo en Sevilla.

- *José María O’Kean*: Vicerrector de Fundaciones.
- *Antonio Pulido Gutiérrez*: Presidente de la Caja de Ahorros EL MONTE.
- *Carlos Usabiaga*: Director del Departamento de Economía, Métodos Cuantitativos e Historia Económica.
- *Antonio Villar*: Coordinador del Programa Consolider-Ingenio 2010 (Ministerio de Educación y Ciencia).

### **Internas**

- *J. Ignacio García Pérez*: Secretario del Área de Análisis Económico.
- *Nicolás Porteiro*: Responsable de los Working Papers y de la puesta en marcha de la página web del Área.
- *Pablo Revilla*: Responsable de la gestión económica del Área.
- *Laura Riesgo*: responsable de las adquisiciones bibliográficas.
- *Jesús Rodríguez López*: Responsable de los seminarios del Área.
- *Esther Velázquez*: Presidenta de la Comisión Docente.
- *Antonio Villar*: Jefe del Área de Análisis Económico.

## **PREMIOS Y DISTINCIONES**

- La Universidad Pablo de Olavide ha aprobado, a petición del Área de Análisis Económico, el nombramiento de **Salvador Barberà** como **Doctor Honoris Causa** (el primero en el ámbito de la Economía de esta Universidad).
- Miguel Ángel Gual Font ha recibido el **Premio extraordinario de doctorado de la Universidad Pablo de Olavide 2006** por la tesis “Políticas de Promoción de la Energía Renovable. Un Modelo de Análisis Sistémico-Coevolutivo”
- Paula González ha recibido el **Premio al mejor artículo en Economía de la Salud 2005**, por el trabajo “On a Policy of Transferring Public Patients to Private Practice”, publicado en

Health Economics, 14 (5), pp. 513-527 (otorgado por la Asociación Española de Economía de la Salud).

- Nicolás Porteiro ha sido seleccionado como **investigador elegible en la convocatoria de contratos de investigación Ramón y Cajal** de 2006.



# Anexos

---

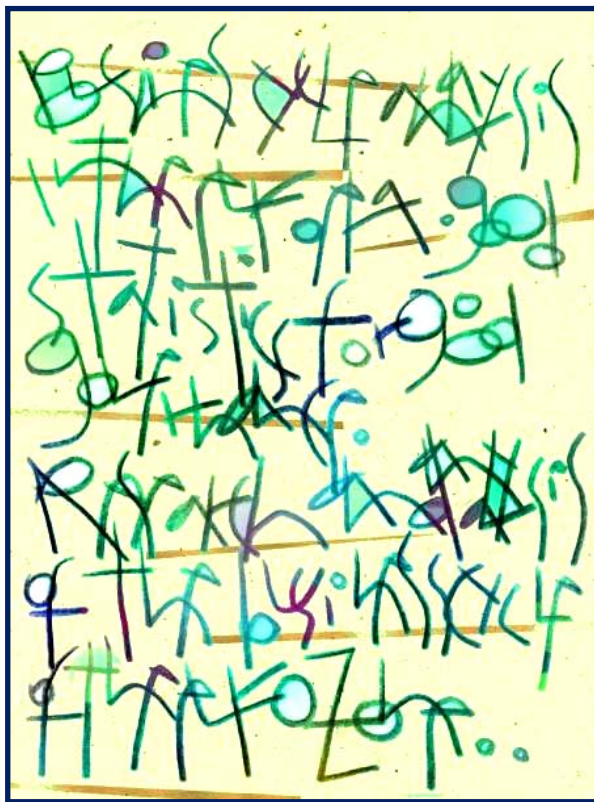

## Anexo I. Personal del Área

---

### DOCTORES

- **Francisco J. André.** Doctor en Economía por la Universidad Complutense de Madrid. Profesor Contratado Doctor.
- **Vicente Blanes.** Doctor en Economía por la Universidad Autónoma de Barcelona. Profesor Titular de Universidad.
- **M. Alejandro Cardenete.** Doctor en Economía por la Universidad de Huelva. Profesor Titular de Universidad.
- **J. Ignacio García-Pérez.** Master en Economía por el CEMFI y Doctor por la Universidad Complutense de Madrid. Profesor Titular de Universidad.
- **Paula González.** Doctora en Economía por la Universidad de Alicante. Profesora Contratada Doctora.
- **Miguel A. Gual Font.** B.A. in Economics por la Universidad de Indiana. Doctor en Economía por la Universidad Pablo de Olavide. Profesor Ayudante Doctor.
- **Marisa Hidalgo.** Doctora en Economía por la Universidad de Alicante. Profesora Visitante.
- **Manuel A. Hidalgo.** Doctor en Economía por la Universitat Pompeu Fabra. Profesor Asociado a tiempo completo.
- **María Luisa Jiménez Díaz-Oyuelos.** Doctora en Economía por la Universidad de Sevilla. Contratada a tiempo parcial.
- **M. Carmen Lima.** Master en Administración Pública por el Instituto Andaluz de Ad. Pública. Doctora en Economía por la Universidad Pablo de Olavide. Profesora Asociada a tiempo completo.
- **Andreas Löeschel.** Doctor por la Universidad de Mannheim. Investigador del IPTS. Profesor Asociado.

- **Diego Martínez López.** Doctor en Economía por la Universidad Complutense de Madrid. Investigador del Centro de Estudios Andaluces. Profesor Asociado.
- **Ricardo Martínez.** Doctor en Economía por la Universidad de Alicante. Investigador contratado.
- **José Manuel Menudo.** Master (D.E.A.) por la Universidad de París I y Doctor en Economía por la Universidad Pablo de Olavide. Profesor Contratado Doctor.
- **José María O’Kean Alonso,** Doctor en Economía por la Universidad de Sevilla. Catedrático de Universidad.
- **Victoria Osuna.** Doctora en Economía por la Universidad Carlos III de Madrid. Profesora Contratada Doctora.
- **Javier Pérez.** Doctor por la Universidad Complutense de Madrid (en la actualidad en el Banco Central Europeo).
- **José Luis Pinto Prades.** Master en Economía de la Salud por la Universidad de York y Doctor en Economía por la Universidad de Murcia. Catedrático de Escuela Universitaria.
- **Nicolás Porteiro.** Doctor en Economía por la Universidad Autónoma de Barcelona. Profesor Contratado Doctor.
- **Antonio Pulido Gutiérrez.** Doctor en Economía por la Universidad de Sevilla. Profesor Asociado a tiempo parcial, en situación de excedencia especial.
- **Yolanda Rebollo.** Doctora en Economía por la Universidad Pablo de Olavide. Profesora Asociada a tiempo completo.
- **Pablo Revilla.** Doctor en Economía por la Universidad de Alicante. Profesor Contratado Doctor.
- **Laura Riesgo.** Doctora en Economía por la Universidad de Oviedo. Profesora Ayudante Doctora.
- **Jesús Rodríguez López.** Doctor en Economía por la Universidad Pablo de Olavide. Profesor Asociado a tiempo completo.
- **Diego Romero.** Doctor en Economía por la Universidad de Exeter. Profesor Ayudante Doctor.
- **Alfonso Sánchez.** Doctor en Economía por la Universidad Carlos III de Madrid. Profesor Ayudante Doctor.
- **Carlos Usabiaga,** Doctor en Economía por la Universidad de Sevilla. Catedrático de Universidad.

- **Guadalupe Valera.** Doctora en Economía por la Universidad de Alicante. Profesora Contratada Doctora.
- **Esther Velázquez.** Doctora en Economía por la Universidad Pablo de Olavide. Profesora Contratada Doctora.
- **Antonio Villar (Jefe del Área).** Doctor por la Universidad de Oxford, Catedrático de Universidad.

## AYUDANTES Y CONTRATADOS A TIEMPO PARCIAL

- **Alfredo Ariza Alfaro.** Profesor Ayudante.
- **Patricia Fuentes Saguar.** Profesora Ayudante.
- **Antonio Jesús Sánchez Fuentes.** Profesor Ayudante.
- **Maria Antonia Almirón.** Contratada a tiempo parcial.
- **Ricardo Blanco Martínez.** Contratado a tiempo parcial.
- **Alfredo Langa Herrero.** Contratado a tiempo parcial.
- **Jorge López Álvarez.** Contratado a tiempo parcial.
- **Gabriel Márquez Gamero.** Contratado a tiempo parcial.
- **Natividad Montes González.** Contratado a tiempo parcial.
- **Alberto Santiesteban Álvarez.** Contratado a tiempo parcial.
- **Eva Vázquez Maldonado.** Contratado a tiempo parcial.

## COLABORADORES HONORÍFICOS

- **Jordi Sevilla Segura.** Técnico Comercial del Estado y Ministro de Administraciones Públicas.

## APOYO ADMINISTRATIVO

- M<sup>a</sup> Eugenia Angulo Hidalgo.
- M<sup>a</sup> Dolores Cortés Jimeno.

## Anexo II. Publicaciones

### ARTÍCULOS EN REVISTAS INTERNACIONALES

- André, F.J., Cardenete, M.A., Velázquez, E. (2005): "Performing an Environmental Tax Reform in a Regional Economy. A Computable General Equilibrium Approach", **Annals of Regional Science**, 39, pp. 375-392.
- André, F.J. (2006): "On Natural Resource Substitution", **Resources Policy**, 30, pp. 233-246. En col. con E. Cerdá.
- André, F.J. (2005): "Robust Stylized Facts on Comovement for the Spanish Economy", **Applied Economics**, 37, pp. 453-462. En col. con Pérez, J.J.
- André, F.J. (2006): "On the Dynamics of Recycling and Natural Resources", **Environmental & Resource Economics**, 33, pp. 199-221. En col. con Cerdá, E..
- André, F.J., Riesgo, L. (2006) "A Non-interactive Elicitation Method for Multiattribute Utility Functions. Theory and Application to Agricultural Economics". **European Journal of Operational Research**, *de próxima aparición*.
- Blanes, J. V. (2005): "Does Immigration Help to Explain Intra-Industry Trade? Evidence for Spain", **Review of World Economics**, 141 (2), pp. 244-270.
- Blanes, J.V. (2006): "Migration Flows and Intra-Industry Trade Adjustments", **Review of World Economics**, 142 (3), pp. 567-584.
- Cardenete, M. A. (2006): "Regional Evaluation of a Tax on the Retail Sales of Certain Fuels Through a Social Accounting Matrix", **Applied Economic Letters**, *de próxima aparición*. En col. con Cansino, J. M. y Román, R.

- Cardenete, M. A. (2006): "Missing Links in Key Sector Analysis", **Economic Systems Research**, vol. 18, 3 pp. 319-326. En col. con Sancho, F.
- Cardenete, M. A. (2006): "Economic and Environmental Efficiency using a Social Accounting Matrix", **Ecological Economics**, de próxima aparición. En col. con Rodríguez, C. y Llanes, G.
- García Pérez, J.I. (2006): "Job Separation in a Non-stationary Search Model: A Structural Estimation to Evaluate Alternative Unemployment Insurance Systems", **Journal of Applied Econometrics**, 21(2), pp. 245-272.
- García Pérez, J.I. y Y. Rebollo Sanz (2005): "Wage changes through job mobility: does unemployment mean a penalty in Europe?", **Labour Economics**, 12(4), pp. 531-556.
- González, P. (2005): "On a Policy of Transferring Public Patients to Private Practice", **Health Economics**, 14 (5), pp. 513-527.
- Gual, M. (2005). "The implications of the Kyoto project mechanisms for the deployment of renewable electricity in Europe". **Energy Policy**, 33, pp. 2010-2020. En col. con Del Río, P. y Hernández, F.
- Gual, M. (2006). "An Integrated Assessment of the Feed-in Tariffs System in Spain". **Energy Policy**, de próxima aparición. En col. con Del Río, P.
- Lima, C. y Cardenete, M. A. (2006): "The Effects of European Structural Funds in a Regional Economy: an Applied General Equilibrium Analysis", **Applied Economic Letters**, de próxima aparición.
- Löeschel, A. "Computable General Equilibrium Models for Sustainability Impact Assessment: Status Quo and Prospects" **Ecological Economics**, de próxima aparición. En col con C. Böhringer.
- Löeschel, A. "Decomposing Integrated Assessment of Climate Change: Methodology and Sample Application" **Journal of Economic Dynamics and Control**, de próxima aparición. En col. con C. Böhringer y T. F. Rutherford.

- Löeschel, A. "Efficiency Gains from "What"-Flexibility in Climate Policy - An Integrated CGE Assessment" **The Energy Journal**, *de próxima aparición*. En col con C. Böhringer y T. F. Rutherford.
- Löeschel, A. "Recycling of Eco-Taxes, Labor Market Effects and the True Cost of Labor- A CGE Analysis". **Journal of Applied Economics**, 8(2), 259-278, 2005. En col. con K. Conrad.
- Löeschel, A. 'Climate Policy Beyond Kyoto: Quo Vadis? A Computable General Equilibrium Analysis based on Expert Judgements'. **Kyklos**, 58(4), 467-493, 2005. En col. con C. Böhringer.
- Löeschel, A. 'Regionale Klimaschutzprogramme – Zur integrierten Analyse von Kosten des Klimawandels und des Klimaschutzes auf regionaler Ebene' ('Regional Climate Policy Programs – Integrated Analysis of the Costs of Climate Change and Climate Protection on the Regional Level'). **Vierteljahrshefte zur Wirtschaftsforschung - Quarterly Journal of Economic Research**, 74(2), 286-309, 2005. En col. con U. Fahl, H. Koschel, B. Rühle y H. Wolf.
- Löeschel, A. 'Assessing Emission Allocation in Europe: An Interactive Simulation Approach'. **The Energy Journal**, 26(4), 1-22, 2005. En col. con C. Böhringer, T. Hoffmann, A. Lange y U. Moslener
- Martínez, R. (2006): "Success versus decisiveness: conceptual discussion and case study", **Journal of Theoretical Politics**, 18, pp. 185-205. En col. con A. Laruelle y F. Valenciano.
- Pinto, J.L. (2006): "Towards a better QALY model", **Health Economics**, 15 (7), pp. 665-676. En col. con J. M. Abellán, I. Rodríguez y Xavier Badía.
- Pinto, J.L. (2006): "Resolving Inconsistencies in Utility Measurement under Risk: Tests of Generalizations of Expected Utility", **Management Science**, *de próxima aparición*. En col. con H. Bleichrodt, J. M. Abellán e I. Rodríguez.
- Pinto, J.L. (2006): "The influence of the Ratio Bias in the elicitation of health states utilities", **Judgement and Decision**

**Making**, *de próxima aparición*. En col. con J.M. Abellán y J. Martínez.

- Porteiro, N. (2005): "Regulation of Specialized Medical Care with Public and Private Provision", **European Journal of Political Economy**, 21, pp. 221-246.
- Porteiro, N. (2006): "Negotiation and Take-it or Leave-it in Common Agency with Non-contractible Actions", **Journal of Economic Theory**, *de próxima aparición*. En col. con Attar, A., Piaser, G.
- Porteiro, N. (2006): "Sequential Formation of Coalitions through Bilateral Agreements in a Cournot Setting", **International Journal of Game Theory**, *de próxima aparición*. En col. con Macho-Stadler, I. y Pérez-Castrillo, D.
- Porteiro, N. (2006): "An Efficient and Egalitarian Negotiation Procedure for Economies with Externalities", **Social Choice and Welfare**, *de próxima aparición*.
- Porteiro, N. (2006): "Pressure Groups and Experts in Environmental Regulation". **Journal of Economic Behavior and Organizations**, *de próxima aparición*.
- Porteiro, N. (2006): "A Note on Common Agency Models of Moral Hazard". **Economic Letters**, *de próxima aparición*. En col. con Attar, A., Piaser, G.
- Rodríguez López, J. (2006): "How Tight Should One's Hands Be Tied? Fear of Floating and the Credibility of Exchange Rate Regimes". **Topics in Macroeconomics**, Vol. 6: No. 1, Article 4. En col. con H. Rodríguez Mendizábal.
- Rodríguez López, J. (2006): "The Optimal Degree of Exchange Rate Flexibility: A Target Zone Approach", **Review of International Economics**, *de próxima aparición*. En col. con Hugo Rodríguez Mendizábal.
- Romero-Avila, D. (2006): "Can the AK Model Be Rescued? New Evidence from Unit Root Tests with Good Size and Power", **Topics in Macroeconomics**, 6 (1), pp. 1-42.

- Romero-Avila, D. (2006): "Fiscal Policies and Growth in the Long-run: A Panel Cointegration Approach Applied to the OECD", **The Manchester School**, 74 (3), pp. 360-388.
- Romero-Avila, D. (2006): "Finance and Growth in the EU: New Evidence from the Harmonisation of the Banking Industry", **Journal of Banking and Finance**, *de próxima aparición*.
- Sánchez, A. (2006): "An Evaluation of the life cycle effects of minimum pensions on retirement behaviour", **Journal of Applied Econometrics**, *de próxima aparición*. En col. con S. Jiménez.
- Sánchez, Alfonso (2006): "Can social security be welfare improving when there is demographic uncertainty?", **Journal of Economics Dynamics and Control**, 30, pp. 1615-1646. En col. con V. Sánchez.
- Usabiaga, C. (2005): "A.W.H. Phillips: Collected Writings in Contemporary Perspective", **The Manchester School**, 73 (6), pp. 754-756.
- Usabiaga, C. (2006): "Microfoundations of Fiscal Policy Effectiveness: Monopolistic Competition and Fiscal Policy Multipliers", **International Journal of Public Policy**, 1 (3), pp. 266-278. En col. con Caraballo, M.A.
- Usabiaga, C. (2006): "Relative Prices and Inflation: New Evidence from Different Inflationary Contexts", **Applied Economics** 38(16), pp. 1931-1944. En col. con Caraballo, M.A. y Dabús, C.
- Velázquez, E. (2006). "Water Trade in Andalusia: an alternative way to management water demand". **Ecological Economics**, *de próxima aparición*.
- Velázquez, E. (2006): "An input-output model of water consumption: analysing intersectoral water relationships in Andalusia", **Ecological Economics**, 56, pp. 226-240.
- Velázquez, E. (2006). "Analyzing Andalusian virtual water trade in an input-output framework. **Regional Studies**, *de próxima aparición* . En col. con Dietzenbacher, E.

- Villar, A. (2006): "Agenda-Independence in Allocation Problems with Single-Peaked Preferences", **Review of Economic Design**, de próxima aparición. En col. con C. Herrero.
- Villar, A. (2005): "A Non-Substitution Theorem with Non-Constant Returns to Scale and Externalities", **Metroeconomica**, vol. 56, pp. 25-36. En col. con T. Fujimoto y J.A. Silva.
- Villar, A. (2006): "A Non-Cooperative Approach to Bankruptcy Problems", **Spanish Economic Review**, de próxima aparición. En col. con I. García-Jurado y J. González-Díaz.
- Villar, A. (2006): "Decision Theories and Probabilistic Insurance: An Experimental Test", **Spanish Economic Review**, vol. 8, pp. 35-52. En col. con C. Herrero y J. Tomás.
- Villar, A. (2006): "New Characterizations of a Classical Bankruptcy Rule", **Review of Economic Design**, de próxima aparición. En col. con J.D. Moreno-Ternero.
- Villar, A. (2006): "On the Relative Equitability of Some Taxation Rules", **Journal of Public Economic Theory**, vol. 8, pp. 283-291. En col. con J.D. Moreno-Ternero.
- Villar, A. (2005): "On the Welfare Evaluation of Income and Opportunity", **Contributions to Theoretical Economics**, vol. 5, issue 1.
- Villar, A. (2005): "The Nash Rationing Problem", **International Journal of Game Theory**, vol. 33, pp 367-377. En col. con M. Mariotti.
- Villar, A. (2006): "The TAL-Family of Rules for Bankruptcy Problems", **Social Choice and Welfare**, Vol. 26, Nº. 2. En col. con J. Moreno-Ternero.

## ARTÍCULOS EN REVISTAS NACIONALES

- André, F.J., (2006): "Gestión de Residuos Sólidos Urbanos: Análisis Económico y Políticas Públicas", **Cuadernos Económicos del ICE**, 71, pp. 71-91. En col. con E. Cerdá.

- Blanes, J.V. (2005): "Los ajustes comerciales de la ampliación de la UE y sus efectos para España", **Papeles de Economía Española**, 103, pp. 136-156.
- Cardenete, M. A. (2006): "Evaluación Regional del Impuesto Monofásico de Venta de Hidrocarburos a través de Matrices de Contabilidad Social", **Revista de Estudios Regionales**, de próxima aparición. En col. con Cansino, J. M. y Román, R.
- Cardenete, M. A. (2006): "Análisis de Impacto Económico de Sectores Industriales a partir de Matrices de Contabilidad Social", **Economía Industrial**, 359, pp. 211-219. En col. con Sancho, F.
- Cardenete, M. A. (2006): "Elaboración de una Matriz de Contabilidad Social a través del Método de Entropía Cruzada: España 1995", **Estadística Española**, vol. 48, 161, pp. 67-100, de próxima aparición. En col. con F. Sancho.
- Cardenete, M. A. y Velázquez, E. (2006): "Precio del agua y relocalización del recurso en Andalucía", **Temas de Actualidad**, Fundación Centro de Estudios Andaluces.
- Cardenete, M. A. (2006): "Evaluación Regional del Impuesto Monofásico de Venta de Hidrocarburos a través de Matrices de Contabilidad Social", **Revista de Estudios Regionales**, de próxima aparición. En col. con Cansino, J. M. y Román, R.
- González, P. (2006): "El pluriempleo entre los profesionales sanitarios: un análisis de sus causas e implicaciones", **Gaceta Sanitaria (Revista Española de Salud Pública y Administración Sanitaria)**, 20 (Supl 2), pp. 29-40. En col. con A. García-Prado.
- Lima, C. y Cardenete, M. A. (2006): "Análisis de los Fondos Estructurales en una economía regional a través de matrices de contabilidad social", **Presupuesto y Gasto Público**, pp. 113-132.
- Menudo, J. M. & O'kean, J. M<sup>a</sup> (2005): "La recepción de la obra de J.-B. Say en España: La teoría del empresario", **Revista de Historia económica**, vol XXIII, nº 1, pp. 117-142.

- Menudo, J. M. & O'kean, J. M<sup>a</sup> (2006): "La Función Empresarial en A.-R.-J. Turgot: el inicio de la confusión, el principio del olvido", **Mediterráneo económico**, 9, pp. 33-46.
- Menudo, J. M. (2006): "Agricultura y política monetaria en España, 1814-1820: la crítica de Gonzalo de Luna", **Áreas**, de próxima aparición.
- O'kean, J.M<sup>a</sup> & Menudo, J. M. (2006): "Tejido empresarial y crecimiento regional", **Mediterráneo económico**, de próxima aparición. En col. con Congregado, E.
- Usabiaga, C. (2005): "Cuestiones Clave de la Economía Española. Perspectivas Actuales, 2004", **Revista de Economía Aplicada**, 13 (39), pp. 129-132.
- Usabiaga, C. (2006): "Acuerdo para la Mejora del Crecimiento y del Empleo: Análisis de una Nueva Reforma Laboral", **Cuadernos de Información Económica**, 192, Mayo-Junio, pp. 31-40.
- Usabiaga, C. (2006): "Persistencia del Desempleo Regional: El Caso del Sur de España", **Revista de Economía Laboral**, 3 (1), pp. 46-57. En col. con Murillo, I., Núñez, F.
- Usabiaga, C. (2005): "Análisis del Diferencial de Desempleo Andaluz y Extremeño", **Revista de Estudios Regionales**, 72, pp. 45-83. En col. con Murillo, I., Núñez, F.
- Usabiaga, C. (2006): "Introducción de Elementos Autorregresivos en Modelos de Dinámica de Sistemas", **Revista de Dinámica de Sistemas**, 2 (1), pp. 37-66. En col. con Álvarez, P., Crespo, A. y Núñez, F.
- Usabiaga, C. (2006): "El Mercado de Trabajo Español", **Cuadernos de Información Económica**, 190, Enero-Febrero, pp. 29-32.
- Vázquez Maldonado, E. (2006): "Empleo y medio ambiente, ¿cuál es el balance?", **Revista de Medio Ambiente**, MA núm.54. Consejería de Medio Ambiente, Junta de Andalucía.
- Villar, A. (2006): *Cómo Repartir Cuando no Hay Bastante*, **Lecturas de Economía**, de próxima aparición.

- Villar, A. (2006): Desarrollo Humano en las Comunidades Autónomas, **Mediterráneo Económico**, nº 10.

## LIBROS

- Blanes, J.V. (2006): **Los ajustes comerciales y productivos de la UE ampliada: consecuencias para España**, Fundación BBVA, Madrid, *de próxima aparición*. En col. con Rodríguez, D.
- García Pérez, J.I y Pérez García, J. (Eds.), (2005) **Cuestiones Clave de la Economía Española, Perspectivas Actuales 2004**, Comares, Granada.
- Menudo, J. M. (ed.) (2005): **Escritos económicos de Gonzalo de Luna**. Ayuntamiento de Valladolid, Valladolid.
- O'kean, J.M., Cardenete, M.A. y Menudo, J.M. (2006): **Ejercicios de Economía**, Ed. McGraw-Hill, Madrid.
- Villar, A. (2005): **Decisiones Sociales**, McGraw Hill, Madrid.
- Villar, A. (2006): **Microeconomía**, McGraw Hill, Madrid.

## CAPÍTULOS DE LIBROS

- André, F. J. (2006): “An economic analysis of municipal solid waste management and policies”, en C.L. Kranhouse (ed), **Economics of Agriculture and Natural Resources**.
- Cardenete, M. A. (2006): “An applied general equilibrium model to asses the impact of national tax changes on a regional economy”, en Doi, M.; **Computable General Equilibrium Approaches in Urban and Regional Policy Studies**, World Scientific Publishing Co., Tokyo. En col. con Sancho, F.
- García Pérez, J.I. y Y. Rebollo Sanz: “Diferencias en temporalidad entre regiones españolas: ¿Es un problema de costes?”, en García Pérez, J.I. y Pérez García, J.J.: **Cuestiones Clave de la**

**Economía Española, Perspectivas Actuales 2004**, Comares, Granada, pp. 213-239.

- González, P. “El comportamiento de los profesionales sanitarios en la Unión Europea: Reformas existentes y desafíos pendientes”, en Álvaro Hidalgo (editor): **Recursos Humanos para la Salud: suficiencia, adecuación y mejora**, Barcelona, Masson-Elsevier, *de próxima aparición*. En col. con A. García-Prado.
- Löeschel, A. “Korreferat zu Wolfgang Buchholz: Theoretische Grundlagen der Nachhaltigkeit” en W. Franz, H. J. Ramser, y M. Stadler (editores): **Umwelt und Energie, Wirtschaftswissenschaftliches Seminar Ottobeuren**, *de próxima aparición*.
- Löeschel, A. “Harmonizing Emission Allocation. What are the Equity Consequences for the Sectors in and outside the EU-Trading Scheme”, en C. de Miguel, X. Labandeira and B. Manzano (editores): **Economic Modelling of Climate Change and Energy Economics**, *de próxima aparición*. En col. con Hoffmann y U. Moslener.
- Menudo, J. M. (2005): “Gonzalo de Luna: Revisión sensualista de la economía clásica”, en J. M. Menudo (ed.) (2005): **Escritos económicos de Gonzalo de Luna**. Ayuntamiento de Valladolid, Valladolid, pp. 13-57.
- Menudo, J. M. (2005): “Double Competition and Concurrence réciproque. New systems of price determination for a new concept of market”, en Bensimon, G. (ed): **Histoire des représentations du marché**, Michel Houdiard Editeur, Grenoble, pp. 155-175.
- Pinto, J.L. (2006): “Conceptual Foundations in Health Utility Measurement” en **The Elgar Companion To Health Economics**, Edwar Elgar, 2006 pp.347-358. En col. Con H. Bleichrodt.
- Rodríguez López, J. (2006): “El acceso al euro de los países del Este”, en **Temas Actuales de Economía**. Analistas Económicos de Andalucía (Ed. José L. Torres). En col. con J. L. Torres Chacón.

- Rodríguez López, J., Martínez López, D. y Romero de Ávila Torrijos, D. (2006): “Nuevas respuestas a viejas cuestiones sobre el crecimiento económico en España”, en **Temas Actuales de Economía**. Analistas Económicos de Andalucía (Ed. José L. Torres).

## TESIS DOCTORALES

Núñez, F. (2006): *Análisis Macroeconómico de los Mercados de Trabajo Español y Andaluz: La Curva de Beveridge y la Función de Emparejamiento*. Universidad de Sevilla. Sobresaliente Cum Laude por Unanimidad. Codirección por Carlos **Usabiaga**.

## WORKING PAPERS

- **Econ 06.01- Sequential Formation of Coalitions through Bilateral Agreements in a Cournot Setting**. Inés Macho-Stadler (U. Autónoma de Barcelona), David Pérez-Castrillo (U. Autónoma de Barcelona) y Nicolás Porteiro (U. Pablo de Olavide).
- **Econ 06.02- A Duality Procedure to Elicit Nonlinear Multi-attribute Utility Functions**. Francisco J. André (U. Pablo de Olavide) y Laura Riesgo (U. Pablo de Olavide).
- **Econ 06.03- How tight should one’s hands be tied? Fear of floating and the credibility of an exchange regime**. Jesús Rodríguez López (U. Pablo de Olavide) y Hugo Rodríguez Mendizábal (U. Autónoma de Barcelona).
- **Econ 06.04- Migration Flows and Intra-Industry Trade Adjustments**. José V. Blanes (U. Pablo de Olavide) y Joan A. Martín-Montaner (Universitat Jaume I).
- **Econ 06.05- Effects of the Tax on Retail Sales of Some Fuels on a Regional Economy: A Computable General Equilibrium Approach**. Francisco Javier de Miguel Vélez (U. de

Extremadura), M. Alejandro Cardenete Flores (U. Pablo de Olavide) y Jesús Pérez Mayo (U. de Extremadura).

- **Econ 06.06- Virtual water and water trade in Andalusia. A study by means of an input-output model.** Erik Dietzenbacher (U. of Groningen) y Esther Velázquez (U. Pablo de Olavide).
- **Econ 06.07- Persistence in inequalities across the Spanish regions.** Jesús Rodríguez López (U. Pablo de Olavide), Diego Martínez López (Centra and U. Pablo de Olavide ) y Diego Romero de Ávila (U. Pablo de Olavide).
- **Econ 06.08- Immigrant's Characteristics and their different effects on bilateral trade. Evidence from Spain.** José V. Blanes (U. Pablo de Olavide).
- **Econ 06.09- The Gatekeeping Role of General Practitioners. Does Patients' Information Matter?** Paula González (U. Pablo de Olavide).
- **Econ 06.10- Public Sector Wage Gaps in Spanish Regions.** J. Ignacio García-Pérez (U. Pablo de Olavide & FCEA) y Juan F. Jimeno (Banco de España).
- **Econ 06.11- The use of permanent and temporary jobs across Spanish regions: Do unit labour cost differentials offer an explanation?** J. Ignacio García-Pérez (U. Pablo de Olavide & FCEA) y Yolanda Rebollo Sanz (U. Pablo de Olavide).
- **Econ 06.12- Following the yellow brick road? The Euro, the Czech Republic, Hungary and Poland.** Jesús Rodríguez López (U. Pablo de Olavide) y José Luís Torres Chacón (U. de Málaga ).
- **Econ 06.13- Political Budget Cycles and Fiscal Decentralization.** Paula González (U. Pablo de Olavide), Jean Hindriks (Université Catholique de Louvain), Ben Lockwood (University of Warwick) y Nicolás Porteiro (U. Pablo de Olavide).
- **Econ 06.14- Informational Lobbying under the Shadow of Political Pressure.** Matthias Dahm (U. Carlos III) y Nicolás Porteiro (U. Pablo de Olavide).

- **Econ 06.15- Side-Effects of Campaign Finance Reform.** Matthias Dahm (U. Carlos III) y Nicolás Porteiro (U. Pablo de Olavide).
- **Econ 06.16- The influence of the Ratio Bias phenomenon on the elicitation of Standard Gamble utilities.** Jose Luis Pinto Prades (U. Pablo de Olavide), Jorge E. Martinez Perez (U. de Murcia) y Jose Maria Abellán Perpiñán (U. de Murcia).
- **Econ 06.17- Willingness to pay for a reduction in the mortality risk after a myocardial infarction: an application of the contingent valuation method to the case of eplerenone.** Jose Luis Pinto Prades (U. Pablo de Olavide), Verónica Farreras (U. Autónoma de Barcelona) y Jaime Fernández de Bobadilla (Pfizer).
- **Econ 06.18- A New Type of Preference Reversal.** Jose Luis Pinto Prades (U. Pablo de Olavide) y Han Bleichrodt (Erasmus University).
- **Econ 06.19- Resolving Inconsistencies in Utility Measurement under Risk: Tests of Generalizations of Expected Utility.** Han Bleichrodt (Erasmus University), Jose Maria Abellán-Perpiñán (U. de Murcia), Jose Luis Pinto Prades (U. Pablo de Olavide) e Ildfonso Mendez-Martinez (U. de Murcia).
- **Econ 06.20- Water Trade in Andalusia. Virtual Water: an alternative way to manage water demand.** Esther Velázquez (U. Pablo de Olavide).
- **Econ 06. 21- Biased Contests.** Matthias Dahm (U. Carlos III, Madrid) y Nicolás Porteiro (U. Pablo de Olavide).
- **Econ 06.22- The optimal degree of exchange rate flexibility: A target zone approach.** Jesús Rodríguez López (U. Pablo de Olavide) y Hugo Rodríguez Mendizábal (U. Autónoma de Barcelona).
- **Econ 06.23- An evaluation of the life-cycle effects of minimum pensions on retirement behaviour: Extended Version.** Sergi Jiménez-Martín (U. Pompeu Fabra) y Alfonso R Sánchez-Martín (U. Pablo de Olavide).

- **Econ 06.24- The French Tradition. An alternative theoretical framework.** José M. Menudo (U. Pablo de Olavide) y José M<sup>a</sup> O’kean (U. Pablo de Olavide).
- **Econ 06.25- A.-R.-J. Turgot and the Construction of an Economic Agent called Entrepreneur.** José M. Menudo (U. Pablo de Olavide) y José M<sup>a</sup> O’kean (U. Pablo de Olavide).
- **Econ 06.26- A Structural Estimation to Evaluate the Wage Penalty After Unemployment in Europe.** Yolanda Rebollo Sanz (U. Pablo de Olavide) y José Ignacio García-Pérez (U. Pablo de Olavide).
- **Econ 06.27- New technologies and economic growth: a regional approach. The case of Andalucía.** Jesús Rodríguez López (U. Pablo de Olavide) y Diego Martínez López (CEA & U. Pablo de Olavide).
- **Econ 06.28- Who do physicians work for?** Ariadna García-Prado (The World Bank) y Paula González (U. Pablo de Olavide).
- **Econ 06.29 Allocation problems with indivisibilities when preferences are single-peaked.** Carmen Herrero (U. de Alicante e IVIE) y Ricardo Martínez (U. Pablo de Olavide).
- **Econ 06.30 Up methods in the allocation of indivisibilities when preferences are single-peaked.** Carmen Herrero (U. de Alicante e IVIE) y Ricardo Martínez (U. Pablo de Olavide).
- **Econ 06.31 The role of job interruptions, temporary contracts and multi-firm experiences in the temporality trap in Spain.** Yolanda Rebollo Sanz (U. Pablo de Olavide)
- **Econ 06.32 The Rothschild House business network in Spain as an example of entrepreneurial decision-taking and management structure.** Miguel A. López-Morell (U. de Murcia) y José M. O’Kean. (U. Pablo de Olavide).

## Anexo III. Congresos y Reuniones

## Científicas Organizadas por el Área

### 1er ENCUENTRO DE LA RED ESPAÑOLA EN ELECCIÓN SOCIAL (Sevilla, October 21st-22nd, 2005)

#### FRIDAY, OCTOBER 21ST, 2005

10:50-11:00 Venue

11:00-11:45 Humberto LLAVADOR GONZÁLEZ (Universitat Pompeu Fabra)

"On Voting Behavior with Enriched Preferences"

11:45-12:30 Miguel MARTÍNEZ PANERO (Universidad de Valladolid)

"Best-Worst Voting: a Compelling Procedure?"

12:30-13:00 Coffee break

13:00-13:45 Salvador BARBERÀ SÁNDEZ (Secretary General for Science and Technological

Policy; Universitat Autònoma de Barcelona and CODE)

"The Social Choice in Spain"

14:00-16:00 Lunch

16:00-16:45 David PÉREZ CASTRILLO (Universitat Autònoma de Barcelona and CODE)

"A Shapley Value for Environments with Externalities and Its Implementation"

16:45-17:30 Jorge ALCALDE UNZU (Universidad Pública de Navarra)

"On the Axiomatic Distribution of Opportunities"

17:30-18:00 Coffee break

18:00-18:45 Amparo MÁRMOL CONDE (Universidad de Sevilla)

"Bargaining Multiple Issues with Leximin Preferences"  
(joint with Clara Ponsatí)

18:45-19:30 Matteo TRIOSSI (Universidad Carlos III de Madrid)

"Reliability and Responsibility. A Theory of Endogenous  
Commitment"

21:00 Dinner

### **SATURDAY, OCTOBER 22ND, 2005**

10:00-10:45 Nicolás PORTEIRO FRESCO (Universidad Pablo de  
Olavide)

"Informational Lobbying under the Shadow of Political  
Pressure" (joint with Matthias Dahm).

10:45-11:30 Elena DEL REY CANTELI (Universitat de Girona)

"Financing Schemes for Higher Education" (joint with  
Maria del Mar Racionero)

11:30-12:00 Coffee break

12:00-12:45 Elena IÑARRA GARCÍA (Universidad del País Vasco)

"TBA"

12:45-13:30 Juan PEROTE PEÑA (Universidad de Zaragoza)

"Gerrymandering-Proof Social Welfare Functions"

13:30-14:00 COMMENTS

## 1er WORKSHOP ON POLICY EVALUATION (Sevilla, December 19th-20th, 2005)

### 19, DECEMBER 2005

9:30 – 10:00: Opening Session

10:00 – 11:30: Session I

ALBERTO ABADIE (HARVARD U.): On the failure of the bootstrap for matching estimators

GEMA ZAMARRO (TILBURG U.): Accounting for heterogeneous returns in sequential schooling decisions

11:30 – 12:00: Coffee

12:00 – 13:30: Session II

IGNACIO GARCIA (U. PABLO OLAVIDE & FCEA): The use of permanent contracts across Spanish regions: Do regional wage subsidies work?

EDWARD VYTLACIL (COLUMBIA U.): Exclusion Restrictions, time varying regressors and sources of identification

13:30 – 15:30: Lunch

15:30 – 17:00: Session III

NURIA RODRIGUEZ (U. AUTONOMA BARCELONA): Evaluating the effectiveness of active labor market programs in Romania

MARCOS VERA (I.FISCAL STUDIES): Medium and long run effects of nutrition and child care. Evaluation of a community nursery programme in rural Colombia

17:00 – 17:30: Coffee

**20, DECEMBER 2005**

9:00 – 10:30: Session IV

SERGI JIMENEZ (U. POMPEU FABRA): Award errors and permanent disability benefits in Spain

MICHAEL LECHNER (U. OF ST. GALLEN) The curse and blessing of training the unemployed in a changing economy: the case of East Germany after unification.

10:30 – 11:00: Coffee

11:00 – 12:30: Session V

JOSEPH HOTZ (UCLA): Evaluating the differential effects of alternative welfare-to-work training components: a re-analysis of the California GAIN program

ERNESTO VILLANUEVA (BANK OF SPAIN): Does limited access to mortgage debt explain why young adults live with their parents?

12:30 – 13:30: Closing Session

DONALD RUBIN (Harvard U.): Nonresponse in Surveys: valid inferences from imputed data require multiple imputation.

## LA DESIGUALDAD DE RENTAS COMO UNA CUESTIÓN ECONÓMICA Y POLÍTICA: GÉNERO Y TERRITORIO. (Sevilla, March 31st – April 1st, 2006)

Workshop organizado por Ivie – FBBVA, con la colaboración del Departamento de Economía de la Universidad Pablo de Olavide.

**Comité Organizador:** Lina Gálvez (Universidad Pablo de Olavide) & Antonio Villar (Universidad Pablo de Olavide & Ivie)

### VIERNES, 31 DE MARZO

9:00-9:30 Bienvenida

9:30-11:00 Conferencia inaugural

Lourdes Benería (Cornell University)  
*Trabajo productivo/reproductivo, pobreza, y políticas de conciliación en América Latina: Consideraciones teóricas y prácticas*

Discussant: Carlos Usabiaga (Universidad Pablo de Olavide)

11:00-11:30 Pausa para café

11:30-13:00 Sesión 1: Desigualdades y decisiones intra-familiares

Amedeo Spadaro (Universidad de las Islas Baleares)  
*A microsimulation approach to the determinants of intrahousehold "strategic weight" differentials.*

Javier Ruiz Castillo, y Ricardo Mora, Universidad Carlos III  
*Gender Segregation from Birth to Occupation: An Application to Spain*

Discussant: Laura Crespo, Universidad de Alicante

13:30-14:30. Comida

15:00-16:30. Sesión 2: Desigualdades Regionales: Una perspectiva histórica

Andrés Rodríguez-Pose (London School of Economics)  
*Globalización, descentralización y desequilibrios territoriales*

Leandro Prados de la Escosura (Universidad Carlos III)  
*Long-Run International Inequality in Real Income and Human Development: Evidence from Europe and the New World*

Discussant: Jesús Rodríguez (Universidad Pablo de Olavide )

16:30-17:00. Pausa para el café

17:00-18:30. Sesión 3: Discriminación de Género en el Mercado de Trabajo

Lina Gálvez (Universidad Pablo de Olavide y Universidad Carlos III) & Joan R. Rosés (Universidad Pompeu Fabra )  
*The Determinants of the Gender Gap in Spain (1900-1930). Supply and Demand Forces"*

J. Ignacio García Pérez (Universidad Pablo de Olavide) & Antonio Villar (Universidad Pablo de Olavide & Ivie)  
*On the Welfare Measurement of Gender discrimination in the Labour Market*

Discussant: Carmen Sarasúa (Universidad Autónoma de Barcelona)

21:00 Cena

**SÁBADO, 1 DE ABRIL**

9:30-11:00. Sesión 4: Otras formas de Desigualdad: Polarización y Desarrollo Humano

Joan María Esteban (Instituto de Análisis Económico, CSIC)

*Social Polarization: Notion, Measurement and Evidence*

Carmen Herrero (Universidad de Alicante y Ministerio de Educación y Ciencia)

*Desarrollo humano. Un enfoque alternativo*

Discussant: Antonio Villar (Universidad Pablo de Olavide & Ivie)

11:00-11:30. Coffe Break

11:30-13:00. Session 5: Desigualdad y Pobreza en España y en Europa

Francisco Goerlich (Universidad de Valencia & Ivie), M<sup>a</sup> Casilda Lasso de la Vega & Ana Marta Urrutia (Universidad del País Vasco)

*The "extended" Atkinson family and changes in the income distribution. - Spain 1973/74 – 2003 –.*

Carlos Gradín, Coral Del Río y Olga Cantó (Universidad de Vigo)

*Poverty and women´s labor market activity: the role of gender wage discrimination in the EU*

Discussant: J. Ignacio García Pérez (Universidad Pablo de Olavide) / Lina Gálvez (Universidad Pablo de Olavide)

13:00-13:30. Cierre

Capitolina Díaz, Directora del Programa de Mujer y Ciencia del MEC

14:00. Comida

## I ENCUENTRO DE ECONOMÍA ECOLÓGICA: “PERSPECTIVAS EN ECONOMÍA ECOLÓGICA”. (Ronda, June 15th – 18th, 2006)

**Comité Organizador:** Miguel A. Gual y Esther Velázquez (UPO).

### **JUEVES**

14.00 Llegada a la Finca La Algaba.

14.30-17.00 Comida en la Finca La Algaba.

17.30-18.00 Presentación de las Jornadas y bienvenida.

18.00- 20.00 Presentación de Investigadores, Temas de Investigación y Grupos.

### **VIERNES**

10.00-11.30 Sesión Inaugural a cargo del Dr. José Manuel Naredo-  
“Perspectivas en Economía Ecológica”- Debate.

11.30-12.00 Café.

12.00-14.00 Propuestas de Áreas Temáticas y Grupos de Discusión  
(Miguel A. Gual) y Debate.

16.30-18.30 Sesión de Trabajo de los Grupos de Discusión.

18.30-19.00 Café.

19.00-20.00 Propuesta de Estrategia (Esther Velázquez) y Debate.

### **SÁBADO**

10.00-14.00 Ruta agronómica-ecológica.

14.30-17.30 Comida y descanso.

17.30-18.15 Conferencia a cargo de Manuel Delgado sobre la vinculación Economía Ecológica-Sociedad.

18.15- 19.30 Debate.

19.30-20.00 Conclusiones y cierre.

## DOMINGO

9.30- Salida para Sevilla.

## SOCIEDAD DEL CONOCIMIENTO, TECNOLOGÍAS DE LA INFORMACIÓN Y DESARROLLO REGIONAL: EVIDENCIA EMPÍRICA PARA ESPAÑA. (Sevilla, June 27th, 2006)

*Joint Scientific Seminar: Institute for Prospective Technological Studies and Departamento de Economía de la Universidad Pablo de Olavide*

9.45 – 10.00 Welcome speech.

*Jean-Claude Burgelman (Head of Unit, ICT unit, Institute for Prospective Technological Studies).*

10.00–10.45 “La contribución de las Tecnologías de la Información y Comunicación al crecimiento económico y la productividad en Andalucía” *por Jesús Rodríguez (Universidad Pablo de Olavide) y Diego Martínez (Centro de Estudios Andaluces y Universidad Pablo de Olavide).*

- 10.45–11.30 "Álava global: Factores, tendencias y actores para la competitividad de la economía alavesa basada en la innovación y el conocimiento" *por José Antonio Herce (Analistas Financieros Internacionales).*
- 11.30-12.00 Coffee Break.
- 12.00-12.45 "El papel de las Tecnologías de la Información y Comunicación en el crecimiento económico español" *Javier Quesada (Instituto Valenciano de Investigaciones Económicas).*
- 12.45-13.30 "Las Tecnologías de la Información y Comunicación y el crecimiento de las regiones españolas" *por Matilde Mas (Instituto Valenciano de Investigaciones Económicas).*
- 13.30 Working Lunch.
- 14.30 Open Floor for Discussion.
- 16:00 Final Remarks and Conclusions *(IPTS).*

## Anexo IV. Proyectos y Contratos de Investigación

### PROYECTOS DE INVESTIGACIÓN COMPETITIVOS

- **Economía Pública: Políticas Públicas, Desarrollo y Bienestar.** *Proyecto de Excelencia* del programa de ayudas de investigación de la Junta de Andalucía (Consejería de Innovación y Ciencia). Antonio Villar (Investigador Principal) y resto de doctores del área, 535.000 euros, 2006-2009.
- **Problemas de Bancarrota, Dotaciones de Capital y Crecimiento Económico.** Ministerio de Educación y Ciencia (SEJ2004-08011/ECON). Antonio Villar (Investigador Principal, desde la Universidad de Alicante), 230.000 euros, 2004-2007.
- **Public Goods, Public Projects and Externalities.** Comisión Europea. Investigadora Principal: Monique Florenzano. Antonio Villar (responsable español).
- **Efectos de las Políticas Fiscales y Sociolaborales sobre el crecimiento económico y el mercado de trabajo.** Ministerio de Educación y Ciencia (SEJ 2006-04803). José Ignacio García Pérez (Investigador Principal). Investigadores participantes: Manuel Hidalgo, José M. Menudo, Diego Martínez, Victoria Osuna, Yolanda Rebollo, Jesús Rodríguez, Diego Romero y Carlos Usabiaga, 84.000 euros, 2006-2008.
- **Implicaciones Estratégicas de los Procesos Electorales.** Ministerio de Educación y Ciencia (SEJ2005-04805/ECON). Investigador Principal: Pablo Amorós. Investigadores participantes: Paula González, Nicolás Porteiro, Pablo Revilla y Guadalupe Valera, 84.000 euros, 2006-2008.
- **Las recreaciones medioambientales en relación al turismo cultural y de naturaleza en Andalucía: actores locales, agentes económicos, administración y turistas.** Plan

Nacional I+D+I, Ministerio de Ciencia y Tecnología. Investigador Principal: José María Valcuende. Investigadora participante: Esther Velázquez, 2004-2007.

- **Ensayos de Economía Computacional y Simulación**, Ministerio de Educación y Ciencia (EJ2006/00712). Investigador Principal: Ferrán Sancho. Investigador participante: M. Alejandro Cardenete, 70.000 euros, 2007-2009.
- **Gestión de recursos pesqueros desde una perspectiva bio-económica, social y organizativa**. Ministerio de Educación y Ciencia (SEJ2006-08416/ECON). Investigador principal: Inés Herrero Chacón. Investigadores participantes: Francisco J. André y Laura Riesgo, 33.600 euros.
- **Participación laboral de trabajadores de edad avanzada: ¿Qué reformas son necesarias en los seguros públicos de desempleo y vejez?** Fundación Ramón Areces. José Ignacio García Pérez (Investigador Principal) y Alfonso R. Sánchez, 30.000 euros, 2005-2007.
- **Well-Being and Gender**. Unión Europea. Investigadora Principal: Cristina Borderías. Investigadora participante: Esther Velázquez.
- **Análisis económico aplicado** (SEJ 246). Junta de Andalucía, Secretaría general de universidades e investigación. Investigador principal: José María O’Kean Alonso.
- **Creación, gestión y desarrollo de un panel dinámico para la economía experimental**. Generalitat Valenciana. Investigador principal: Giovanni Ponti. Investigador participante: Ricardo Martínez.
- **Precio del agua y relocalización del recurso a través de un modelo de equilibrio general aplicado**. Fundación Centro de Estudios Andaluces (Junta de Andalucía). M. Alejandro Cardenete (Investigador Principal) y Esther Velázquez, 10.000 euros.
- **Federalismo Fiscal a través de un Modelo de Equilibrio General Aplicado: Andalucía vs. España**. Fundación Centro de Estudios Andaluces (Junta de Andalucía). M. Alejandro Cardenete (Investigador Principal), 9.000 euros, 2005-2006.

- **Exportación y localización de las empresas: Determinantes e impactos para el crecimiento de las CCAA.** Fundación Centro de Estudios Andaluces (Junta de Andalucía). José Vicente Blanes Cristóbal (Investigador Principal), 9.000 euros, 2005-2006.
- **Inversión en I+D, Decisiones Públicas y Grupos de Presión: el caso de la Industria Farmacéutica.** Fundación Centro de Estudios Andaluces (Junta de Andalucía). Antonio Villar (Investigador Principal). Investigadores participantes: Paula González y Nicolás Porteiro, 9.000 euros, 2005-2006.
- **Factores Limitativos del Crecimiento Económico (Tensión Inflacionista, Persistencia del Desempleo y Desajustes en el Emparejamiento Laboral). Aplicaciones Regionales.** Fundación Centro de Estudios Andaluces (Junta de Andalucía). Carlos Usabiaga (Investigador Principal) y Diego Romero, 7.700 euros, 2005-2006.
- **El impacto de la inmigración sobre la estructura productiva y el patrón de comercio de España, GV06/324** (Generalitat Valenciana). Investigador Principal: Joan A. Martín Montaner (UJI). Investigador participante: José Vicente Blanes Cristóbal, 7.000 euros.
- **Donations, Dons and the Universities' Goal.** Instituto de investigaciones Económicas. Guadalupe Valera Blanes (Investigadora Principal) y Marisa Hidalgo, 4.276 euros.

## CONTRATOS DE INVESTIGACIÓN

- ***Seguimiento del Plan Económico de Andalucía siglo XXI.*** Consejería de Economía. Dirigido por José María O'kean, 256.400 euros.
- ***Diseño y adaptación de muestras y bases de datos para la construcción de Indicadores que permitan la Evaluación de Políticas Públicas.*** Instituto de Estadística de Andalucía. José Ignacio García Pérez (Investigador Principal), Yolanda Rebollo y Alfredo Ariza, 148.000 euros, 2005-2006.

- ***Elaboración de una matriz de contabilidad social medioambiental para España 2000***, Instituto Nacional de Estadística, España, 2005, Investigador Principal: C. Morilla. Investigador participante: M. Alejandro Cardenete, 40.000 euros.
- ***Estudio sobre la medición de la desigualdad de la renta y el bienestar social***. Fundación BBVA – Ivie. Antonio Villar (Director), 34.000 euros.
- ***Programas de Seguro Público en el Estado de Bienestar, factor trabajo y crecimiento***. Fundación Centro de Estudios Andaluces. José Ignacio García Pérez (Investigador Principal), 33.470 euros, 2005-2006.
- ***Los ajustes comerciales y productivos en la Unión Europea ampliada: consecuencias para España***. Fundación BBVA, Carmela Martín González (UCM), José Vicente Blanes Cristóbal, 30.000 euros.
- ***Análisis de sectores industriales: el caso de Andalucía vs. Comunidad de Madrid***, Fundación EOI, FSE, España, 2006, Investigador Principal. M. Alejandro Cardenete, 22.000 euros.
- ***The Role of ICT in the Economic Growth and Productivity of Andalucía***, Comisión Europea (contrato 150333-2005 F1SD ES). Investigador principal: Jesús Rodríguez López. Importe, 12.900 euros.
- ***Efectos Económicos de un Puerto Deportivo en la Manga del Mar Menor***. Proyecto PUMA, Puerto Juan Maestre, España, 2006. Investigador Principal: M. Alejandro Cardenete, 3.000 euros.

## Anexo V. Participación en Congresos y Reuniones Científicas

### INTERNACIONALES

- **ASSET Meeting 2006.** Lisboa (Portugal), 2-4 de noviembre de 2006.
  - *“Demanding Behavior in Matching Models”*, Pablo Revilla.
  - *“Pension Systems and Immigration Policy”*, Guadalupe Valera.
  
- **ETSG 8th Annual Conference.** Viena (Austria), Septiembre de 2006.
  - *“Do Regional Asymmetries Matter for the Trade-Migration Link”*, José Vicente Blanes Cristóbal.
  
- **Workshop on Fairness and Educaion.** Alicante (Spain), Septiembre de 2006.
  - *“The nature of university prestige, teaching, research and money”*, Marisa Hidalgo Hidalgo.
  
- **46th Congress of the European Regional Science Association.** Volos (Grecia). 30 agosto - 3 de septiembre de 2006.
  - *“Inflation and Supply Shocks in Spain: A Regional Approach”*, Carlos Usabiaga.

- **XXI Conference of the European Economic Association.** Viena (Austria), agosto de 2006.
  - *"Political Budget Cycles and Fiscal Decentralization"*, Paula González.
  - *"Informational Lobbying under the Shadow of Political Pressure"*, Nicolás Porteiro.
  
- **17th International Conference on Game Theory.** Stony Brook, NY, EEUU, julio de 2006.
  - *"Many-to-one Matching when Colleagues Matter"*, Pablo Revilla.
  
- **8th International Meeting of the Society for Social Choice and Welfare.** Estambul (Turquía), julio de 2006.
  - *"Political Budget Cycles and Fiscal Decentralization"*, Paula González.
  - *"Impartiality principles in claims problems with indivisibilities"*, Ricardo Martínez.
  - *"Informational Lobbying under the Shadow of Political Pressure"*, Nicolás Porteiro.
  
- **21st European Conference on Operational Research.** Reykjavik (Islandia), 2-5 de julio de 2006.
  - *"A duality procedure to elicit nonlinear multiattribute utility functions"*, Laura Riesgo.
  
- **XIV Far Eastern Meeting of the Econometric Society.** Pekín (China), julio de 2006.
  - *"Political Budget Cycles and Fiscal Decentralization"*, Paula González.

- *"Informational Lobbying under the Shadow of Political Pressure"*, Nicolás Porteiro.
- **12th International Conference on Computing in economics and finance**, Limassol (Chipre), junio de 2006.
  - *"Social Security and the Search behaviour of advanced aged workers in Spain"*, Alfonso R. Sánchez Martín.
- **CEUS-Workshop Exchange rate dynamics in Europe**. Vallendar (Alemania), 1-2 de junio de 2006.
  - *"Following the Yellow Brick Road to the Euro? The Czech Republic, Hungary and Poland?"*, Jesús Rodríguez López.
- **International Conference on Urban and Regional Policy**. Bruselas, 1-2 de junio de 2006.
  - *"Water price and water reallocation in Andalucía. A computable general equilibrium approach"*, M. Alejandro Cardenete.
- **Conference on Urban and Regional Modeling, Ecomod**. Bruselas, Bélgica, junio de 2006.
  - *"Multicriteria Policy Making. Defining Efficient Policies in a General Equilibrium Model"*, M. Alejandro Cardenete.
- **Workshop on Social Decisions: equity and power**. Alicante, junio de 2006.
  - *"Impartiality principles in claims problems with indivisibilities"*, Ricardo Martínez.
- **VIII Internet Global Congreso**. Barcelona, 29 de mayo – 1 de junio de 2006.

- *"Competitividad y Sistemas de Información"*, José María O'kean.
- **XIth Spring Meeting of Young Economists.** Sevilla, 26-28 Mayo de 2006.
  - *"Political Budget Cycles and Fiscal Decentralization"*, Paula González.
  - *"The Impact of Structural Funds on a Regional Economy: a Social Accounting Matrices Approach"*, M. Carmen Lima.
  - *"Informational Lobbying under the Shadow of Political Pressure"*, Nicolás Porteiro.
- **5th Annual Conference European Economics and Finance Society.** Creta, 18-21 de mayo de 2006.
  - *"Testing the Persistence of Spanish Unemployment"*, Carlos Usabiaga.
- **Workshop on Social Decisions.** Málaga, diciembre de 2005.
  - *"Political Budget Cycles and Fiscal Decentralization"*. Paula González.
- **IV Encuentro de la Asociación Ibérica de Historia del Pensamiento Económico.** Lisboa, diciembre de 2005.
  - *"Turgot on Progress and Competition"* José Manuel Menudo.
- **ASSET Meeting 2005.** Creta (Grecia), noviembre de 2005.
  - *"Allocation problems with indivisibilities when preferences are single-peaked"*, Ricardo Martínez.
- **ETSG 7th Annual Conference.** Dublín (Irlanda), septiembre de 2005.

- *"Migration Flows and Trade Adjustments: The Spanish Case"*, José Vicente Blanes Cristóbal.
- **VIII Summer School in the History of Economic Thought and Economic Methodology.** Grenoble, septiembre de 2005.
  - *"Le capital: théorie, mesure et histoire"*, J. M. Menudo.
- **45th Congress of the Regional Science Association (ERSA06).** Amsterdam, 23-27 agosto de 2005.
  - *"Impact Assessment of European Structural Funds in a Regional Economy: a Cge approach"*, M. Carmen Lima.
- **6th Annual Conference of the European Society for Ecological Economics.** Lisboa, Portugal, 14-17 de junio 2005.
  - *"Water Trade in Andalusia. A study by means of Input-Output"*, Esther Velázquez.
- **6th Conference on Public Economic Theory.** Marsella (Francia), junio de 2005.
  - *"Demanding Behavior in Matching Models"*, Pablo Revilla.
  - *"Donations, Dons and the Universities Goal"*, Guadalupe Valera.
- **XV International Input/Output Conference.** Pekín (China), junio de 2005.
  - *"Missing link in key sectors analysis"*, M. Alejandro Cardenete.
  - *"Impact assessment of European Structural Funds in Andalusia: An Applied General Equilibrium Approach"*, Carmen Lima.

- **Q.E.D. Meeting 2005.** Bielefeld (Alemania), abril de 2005.
  - *“Balanced methods for claims problems with indivisibilities”*, Ricardo Martínez.

## NACIONALES

- **I León Workshop en eficiencia y productividad.** León, 21-22 de septiembre de 2006.
  - *“Further connections between DEA and MCDM”*, Laura Riesgo.
  
- **IX Encuentro de Economía Aplicada.** Jaén, 8-10 de junio 2006.
  - *“Water price and water relocation in Andalucía. A computable general equilibrium approach”*, M. Alejandro Cardenete.
  
- **2º Encuentro de la Red Española de Elección Social.** Gerona, junio de 2006.
  - *“Demanding Behavior in Matching Models”*, Pablo Revilla.
  
- **XXVI Jornadas de la Asociación Española de Economía de la Salud.** Toledo, mayo de 2006.
  - *“Moonlighting Physicians: Opportunistic Behaviour and Incentives”*, Paula González.

- **X Jornadas de Economía Crítica.** Barcelona, España, 23-25 marzo de 2006.
  - *“Hacia un marco sistémico-coevolutivo para el análisis de las políticas de promoción de la energía renovable”*, Miguel A. Gual.
  - *“Flujos físicos de agua en Andalucía. El agua virtual: una alternativa para gestionar los usos del agua”*, Esther Velázquez.
  
- **XXX Simposio de Análisis Económico.** Murcia 15-17 diciembre de 2005.
  - *“Multicriteria Policy Making. Defining Efficient Policies in a General Equilibrium Model”*, M. Alejandro Cardenete.
  - *“Political Budget Cycles and Fiscal Decentralization”*, Paula González.
  - *“Informational Lobbying under the Shadow of Political Pressure”*, Nicolás Porteiro.
  - *“Following the Yellow Brick Road to the Euro? The Czech Republic, Hungary and Poland?”*, Jesús Rodríguez López.
  
- **XXXI Reunión de Estudios Regionales.** Alcalá de Henares, 17-18 de noviembre de 2005.
  - *“Análisis de los Fondos Estructurales en una economía regional a través de matrices de contabilidad social”*, M. Alejandro Cardenete.
  - *“El Diferencial de Desempleo Andaluz: Análisis SVAR de la Curva de Beveridge”*, Carlos Usabiaga.
  
- **VIII Encuentro de Economía Aplicada.** Murcia, 16-18 junio de 2005.

- *“Impacto de la liberalización comercial de Marruecos sobre las exportaciones Españolas a Marruecos”, José Vicente Blanes Cristóbal.*
  - *“Migration flows and trade adjustments: The Spanish Case”, José Vicente Blanes Cristóbal.*
  - *“Immigrants’ characteristics and its different effects on bilateral trade. Evidence from Spain”, José Vicente Blanes Cristóbal.*
  - *“Análisis de escenarios de políticas para la gestión pública de la agricultura de regadío”, Laura Riesgo.*
  - *“Impact Assessment of European Structural funds in Andalucía: a cge Approach”, M. Carmen Lima.*
- **IX Jornadas de Economía Internacional.** Tenerife, junio de 2005.
- *“Impacto de la liberalización comercial de Marruecos sobre las exportaciones Españolas a Marruecos”, José Vicente Blanes Cristóbal.*
  - *“Migration flows and trade adjustments: The Spanish Case”, José Vicente Blanes Cristóbal.*
  - *“Immigrants’ characteristics and its different effects on bilateral trade. Evidence from Spain”, José Vicente Blanes Cristóbal.*

## Anexo VI. Seminarios del Área

---

### PRIMER CUATRIMESTRE

1. 10 de octubre de 2005. Antonio Villar, "The Nash rationing problem" (con Marco Mariotti).
2. 17 de octubre de 2005. Carmen Herrero (U. de Alicante, IVIE & Ministerio de Educación), "Allocation Problems with Indivisibilities" (con Ricardo Martínez).
3. 18 de octubre de 2005. Roberto Serrano (Brown University), "Mistakes in cooperation: the Stochastic Stability of Edgeworth's Recontracting".
4. 24 de octubre de 2005. Pablo D'Este (SPRU, University of Sussex), "University - Industry linkages in the UK: what are the factors determining the variety of interactions with industry?" (con P. Patel).
5. 26 de octubre de 2005. Jian-Bo Yang (Manchester University), "Towards Integrated Performance Assessment and Management Planning: the hybrid MCDA-DEA approach".
6. 7 de noviembre de 2005. Jesús Rodríguez López, "Persistence in inequalities across the Spanish regions" (con Diego Martínez y Diego Romero).
7. 14 de noviembre de 2005. M. Alejandro Cardenete, "Effects of the tax on retail sales of some fuels on a regional economy: A computable general equilibrium approach".
8. 21 de noviembre de 2005. María A. García Valiñas (Universidad de Oviedo), "The determinants of individuals' attitudes towards protecting the environment" (con Benno Torgler, Yale Center for International and Area Studies).
9. 28 de noviembre de 2005. Paco Requena (Universidad de Valencia), "Testing "lumpiness" with Spanish regional data".

10. 19 de diciembre de 2005. José Manuel Rueda, "How to estimate unbiased and consistent input-output multipliers on the basis of use and make matrices" (con Thijs ten Raa, Tilburg University).
11. 9 de enero de 2006. Nicolás Porteiro, "Strategic Information Transmission under the Shadow of Political Pressure" (con Matthias Dahm).
12. 16 de enero de 2006. Paula González, "Political Budget Cycles and Fiscal Decentralization" (con J. Hindriks B. Lockwood y N. Porteiro).
13. 23 enero de 2006. Marco Mariotti (Professor at Queen Mary, University of London), "Rationalizing Boundedly Rational Choice".

## SEGUNDO CUATRIMESTRE

14. 30 de enero de 2006. Martin Menner (Universidad Carlos III de Madrid), "A Search-Theoretic Monetary Business Cycle Model with Capital Formation".
15. 6 de febrero de 2006. Aitor Erce (Instituto Universitario de Florencia), "The Yield Curve for Sovereign Bonds, Debt Crises and Policy Implications".
16. 13 de febrero de 2006. Laura Crespo (Universidad de Alicante), "Estimation and Testing of Household Labour Supply Models: Evidence from Spain".
17. 20 de febrero de 2006. Lidia Farré Olalla (Instituto Universitario de Florencia), "College Choice: Estimating the Determinants of Enrollment".
18. 6 de marzo de 2006. Paco André, "Energy use, endogenous of technical change and economic growth" (con Sjak Smulders).
19. 20 de marzo de 2006. Luis Corchón (Universidad Carlos III de Madrid), "Some notes on welfare losses under oligopoly".
20. 23 de marzo de 2006. Antonio J. Sánchez Fuentes (Fundación Centro de Estudios Andaluces), "Optimal Provision of Public Inputs in a Second Best Scenario" (con Diego Martínez).
21. 27 de marzo de 2006. Diego Martínez, "Fiscal gap, ad valorem taxes and public inputs in federations", (con Christos Kotsogiannis).

22. 30 de marzo de 2006. Matthias Dahm (U. Carlos III de Madrid), "Ratio Form Contests" (con José Alcalde).
23. 3 de abril de 2006. Diego Romero de Ávila, "Finance and growth in the EU: New evidence from the harmonisation of the banking industry".
24. 6 de Abril de 2006. Marisa Hidalgo (Universidad de Alicante), "Peer Effects in Education: Tracking vs Mixing"
25. 17 de abril de 2006. Miguel Ángel Hinojosa, "Axial Cooperative Bargaining Solutions" (con JM Zarzuelo y A. Mármol).
26. 2 de mayo de 2006. Erik Dietzenbacher (University of Groningen), "Disentangling interdependent structures: Input-output in business".
27. 8 de mayo de 2006. Emilio Cerdá (Universidad Complutense de Madrid), "Carbon sequestration with reforestation and biodiversity-scenic values" (con A. Caparrós, P. Campos y R. Standiford).
28. 15 de mayo de 2006. Juan Perote (Universidad de Zaragoza), "A theory of intergenerational institutions: informational problems, second best allocations and technological change".
29. 12 de junio de 2006. Walter García Fontes (Universitat Pompeu Fabra), "Innovation Value, Collaborative Networks and Knowledge Spillovers: Evidence from European Inventors" (con Raúl González).
30. 19 de junio de 2006. Jon X Eguia (California Institute of Technology), "On the Formation of Voting Blocs, Coalitions and Parties".
31. 20 de junio de 2006. Antonio Díez de los Ríos (Bank of Canada), "Can Affine Term Structure Models Help Us To Predict Exchange Rates?"

## Anexo VII. Documento sobre los Criterios de Consolidación del Personal del Área

**Acuerdo del Área de Análisis Económico sobre los criterios para la consolidación del Profesorado. Aprobado en Junio de 2006.**

### INTRODUCCIÓN

Este documento trata de fijar unas líneas generales que den coherencia a las decisiones relativas a la configuración del Área y sirvan de guía a lo jóvenes Doctores con aspiraciones a consolidarse en un puesto estable (ayudar a delimitar lo que el Área estima un “rendimiento adecuado”). Se trata, por una parte, de una expresión de la filosofía que informa la construcción del Área de Análisis Económico y, por otra, de la traslación de esta filosofía a un conjunto de criterios que suministren orientaciones precisas tanto para la Comisión Académica, que debe tomar las decisiones de consolidación, como para los miembros del Área que estén sujetas a ellas.

La idea fundamental es dar al Área un perfil netamente investigador en su diseño. Lo que lejos de minusvalorar la calidad docente significa que la buena docencia puede tener una continuación más allá de la Licenciatura, dado que puede entroncar con la construcción del conocimiento y no sólo con su difusión. Esta orientación investigadora tiene consecuencias relevantes para la dinámica cotidiana del Área y su estructuración a medio y largo plazo. En particular sobre la política de actividades, por una parte, y la política de contratación y consolidación, por otra. Ambos ámbitos no son independientes porque los requisitos para la consolidación deben tener en cuenta la creación de suficientes oportunidades en la actividad cotidiana (seminarios, posibilidades de asistencia a

Congresos, becas y ayudas de investigación, apoyo administrativo, soporte informático, etc.).

El elemento central de la política de contratación debiera ser la continuidad de la actual dinámica de contratación de jóvenes Doctores con potencial investigador, formados en las mejores universidades y ajenos al propio Departamento. La contratación de Profesores Asociados tiene otra motivación y otras características.

Con relación al proceso de creación de plazas estables (ya sean de plantilla o de Contratado Doctor, con fines de consolidación y/o de captación de Profesores de plantilla de otras Universidades), el elemento clave es la existencia de algún candidato que satisfaga simultáneamente **tres tipos de requisitos:**

- **Capacidad docente**
- **Capacidad investigadora**
- **Integración en la Comunidad Científica**

El nivel de exigencia para cada uno de estos requisitos dependerá del tipo de plaza de que se trate. Este documento pretende proporcionar una guía para la evaluación de estas cualidades, de modo que los posibles candidatos conozcan *a priori* las bases de evaluación del Área.

Los requisitos establecidos en este Documento deben considerarse como orientativos en un doble sentido:

- (i) Que un candidato los verifique no supone un compromiso por parte del Área de apoyar su consolidación, cuando haya motivos de interés general que así lo aconsejen (v.g. racionalidad en la estructura del Área).
- (ii) Que un candidato no alcance exactamente el nivel exigido en algún punto concreto no excluye que el Área apoye su consolidación, siempre que esté suficientemente próximo, y tal carencia sea compensada por otros elementos.

No hay que olvidar en cualquier caso que los Concursos son abiertos a todos los candidatos que cumplan los requisitos legales para

presentarse y las decisiones son adoptadas por las Comisiones juzgadoras nombradas al efecto. La competencia de los candidatos y el criterio individual de los miembros de la Comisión decidirán en último término los resultados de los Concursos.

## POLÍTICA DE CONSOLIDACIÓN

### Generalidades

Al igual que han hecho con anterioridad los Departamentos análogos de otras Universidades (Autónoma de Barcelona, Carlos III, Pompeu Fabra y Alicante), siguiendo el modelo anglosajón, la idea esencial es *que los Doctores formados en el propio Departamento no se consoliden en el mismo*. De este modo los programas de postgrado se configuran como programas de formación pura y no como vías de empleo en el propio Área. Por tanto, cuando un estudiante de Doctorado finaliza su Tesis Doctoral, también concluirá su relación contractual con el Departamento.

No obstante lo anterior, se puede considerar el establecimiento de un período transitorio que afectará a aquellas personas contratadas por el Área que han concluido o están concluyendo sus Tesis Doctorales y que las comenzaron con una expectativa distinta (antes de poner en marcha este tipo de política).

En lo que sigue se supondrá que nos referimos a candidatos formados en otras Universidades, los que se encuentran dentro de la "situación transitoria" mencionada, o bien quienes se hayan consolidado previamente en otra Universidad (en una plaza de nivel igual o superior al que se opta).

Un aspecto adicional a considerar es el relativo al perfil temático de la formación y actividad investigadora del candidato. Aunque una mínima diversidad es necesaria para poder cubrir los objetivos de calidad docente, tal vez de momento sea sensato pensar en una cierta especialización del Área en tres o cuatro áreas de investigación (entendidas en sentido amplio). Parece que una cierta idea de

equilibrio entre las distintas ramas de investigación debiera tomarse en cuenta a la hora de fijar prioridades.

Dados los presumibles cambios legales las únicas plazas de plantilla a considerar son las de Contratados Doctores (previamente acreditados), Profesores Titulares de Universidad y Catedráticos de Universidad. *Se excluye explícitamente la figura de "Profesor Colaborador" porque el Área ha adoptado el acuerdo de no usar este tipo de figura contractual.*

La figura del Contratado Doctor presupone una experiencia docente que sea valorada positivamente, una actividad investigadora ya contrastada y con potencial, y una mínima integración en la comunidad científica internacional.

La figura del Profesor Titular de Universidad requiere, además de la competencia docente, el mantenimiento de una actividad investigadora sostenida materializada en publicaciones relevantes (*competencia investigadora*), y de una clara integración en la comunidad científica internacional.

La figura del Catedrático de Universidad supone un abundamiento en las características anteriores: *Autonomía investigadora*, materializada en publicaciones regulares en revistas internacionales de calidad, plena integración en la comunidad científica internacional, capacidad de generar proyectos y de dirigir investigación, etc.

### **Criterios de referencia**

Como se indicó al comienzo del Documento, se requiere que el candidato satisfaga ciertos criterios que sean expresión suficiente de su Competencia Docente, Competencia Investigadora y su Integración en la Comunidad Científica.

Resulta difícil poder evaluar de un modo objetivo cuáles son las **capacidades docentes** de un candidato. Los dos elementos básicos son la calidad de la formación obtenida (Licenciatura, formación de postgrado, Doctorado), y la valoración docente realizada por los estudiantes y compañeros.

Los siguientes elementos pueden ayudar a precisar la valoración docente:

- Formación recibida (Títulos obtenidos y Universidades donde se cursaron los estudios).
- Valoración docente de los estudiantes.
- Años de docencia.
- Labores de coordinación de asignaturas de Licenciatura.
- Docencia en el postgrado.
- Publicaciones de divulgación (Manuales, libros de problemas, etc.).
- Informes de las personas que han coordinado la docencia de asignaturas impartidas por el candidato.

La **capacidad investigadora** puede ser evaluada con mayor precisión, ya que se materializa en trabajos de diversa índole. En este sentido las publicaciones en Revistas con sistemas de evaluación anónima constituyen el elemento primordial de la evaluación. El establecimiento de una clasificación de tales Revistas en diversos grupos permite elaborar un sistema de valoración que facilita el proceso. Otros trabajos, como libros, estudios, proyectos de investigación, etc., son más difíciles de evaluar a priori, por lo que habrán de valorarse específicamente en cada caso (dependiendo de la editorial, entidad financiadora, relevancia de los resultados obtenidos, etc.).

Dentro de la capacidad investigadora cabe distinguir tres niveles que, de menor a mayor, podemos definir en los siguientes términos:

- (i) **Iniciativa investigadora**, que puede entenderse como la capacidad de explotar con éxito los resultados de la Tesis Doctoral en forma de unas primeras publicaciones en Revistas de prestigio.
- (ii) **Competencia investigadora**, que se refiere a la capacidad de proseguir una línea de investigación continuada sin necesidad de dirección, investigación que se materializa en publicaciones en Revistas de prestigio.

- (iii) Por encima de este nivel se encuentra lo que podemos llamar la **autonomía investigadora**, que se asociará a los dos aspectos siguientes:
- Por un lado, la idea de que el investigador no sólo es capaz de trabajar independientemente, sino que genera, formula y resuelve sus propios problemas de investigación, publicando sus resultados con regularidad en revistas internacionales de calidad.
  - Por otro, la aportación del candidato al resto de la Comunidad Investigadora en términos de Dirección de investigación (Tesis Doctorales, Tesinas, Trabajos de Investigación,...), desarrollo de líneas de investigación productivas, colaboración en la investigación de otros, y participación y gestión de Proyectos subvencionados, etc.

Una “señal” de esta autonomía investigadora es la publicación de resultados que no son derivaciones inmediatas de la Tesis Doctoral.

La **integración en la Comunidad Científica** es también un concepto difícil de materializar en un baremo. La idea subyacente es sin embargo clara: se trata de que los candidatos no sean “mónadas”, investigadores aislados en su Departamento, que trabajen sin contacto con el exterior. En este sentido, los elementos que podrían servir como medida de esta integración serían los siguientes:

- Estancias en otros Departamentos o Centros de Investigación de calidad (Masters, Doctorados, Sabáticos, etc.).
- Ser Evaluador Anónimo o miembro del Consejo Editorial de Revistas de prestigio.
- Participación en Congresos y Organización de Reuniones Científicas.
- Participación en el diseño y desarrollo de Seminarios y visitas de investigadores de otros Centros.

Otros elementos positivos de valoración se refieren a la incidencia de la actividad sobre el entorno socio-económico regional. En este sentido la participación en proyectos de encargo de instituciones constituye tal vez el elemento más señalado.

Por último la aportación al quehacer colectivo debe ser también valorada puesto que la buena marcha del grupo depende de la contribución de todos en aspectos que van más allá del mero interés personal más directo.

*Observación: Por supuesto todo lo que sigue presupone que se cumplen los requisitos legales para acceder a los puestos y que será de aplicación en la medida que el Departamento o el Área tenga capacidad de actuación. En todo caso la filosofía subyacente es contraria a algunos de los automatismos que existen en la Universidad. En aquellos casos en que los automatismos corresponden a obligaciones legales no podemos sino aplicar la norma. Pero en todo lo demás se tomará en cuenta los criterios del área y la racionalidad de su configuración.*

## CRITERIOS DE VALORACIÓN

No cabe esperar la determinación de un baremo totalmente preciso porque no todos los “estados del mundo” son previsibles y porque siempre hay que tomar en cuenta otros factores relativos a la oportunidad y el interés general del Área. Sin embargo, parece conveniente especificar un cierto número de elementos a tomar en consideración que sirvan de guía a los posibles candidatos.

A tal efecto se utilizará una distinción entre *requisitos* (aquellos elementos que todo candidato debe satisfacer) y *méritos* (aspectos que merecen una valoración positiva, aunque se refieran a cuestiones de menor relevancia). En todo caso se realizará una interpretación flexible, en los términos señalados anteriormente.

### Competencia docente

Nos referimos aquí tanto a Profesores Contratados Doctores como a Profesores Titulares y Catedráticos de Universidad.

**■ Requisitos**

- Docencia de al menos tres años con informes positivos.
- Formación adecuada.

**■ Méritos**

- Docencia en Tercer Ciclo (cuando la haya).
- Coordinación de asignaturas de Primer y Segundo Ciclo.
- Publicaciones de divulgación (Manuales, libros de problemas, etc.).
- Informes positivos de las personas que han coordinado la docencia de asignaturas impartidas por el candidato.

**Competencia investigadora****■ Requisitos para Contratados Doctores (Iniciativa Investigadora)**

- Dos publicaciones en revistas del JCR, con al menos una individual y una que esté dentro de la sección “Economics”.
- Si no se cumple la autoría individual harían falta tres o más, dependiendo del número de coautores.
- Si no se cumple la inclusión en la sección “Economics” haría falta algún artículo más o publicar en revistas de otras áreas que se sitúen en los percentiles superiores de su ámbito.

**■ Requisitos para Titulares de Universidad (Competencia Investigadora)**

- Cuatro publicaciones en revistas del JCR, con al menos una individual y dos que estén dentro de la sección “Economics”.
- Criterios de compensación similares a los anteriores.

**■ Requisitos para Catedráticos de Universidad (Autonomía Investigadora)**

- Ocho publicaciones en revistas JCR, con al menos 3 de tipo II o superiores (véase la Nota Final), dos individuales y cuatro de la sección “Economics”.
- Aplican criterios de compensación similares.

#### ■ Méritos

- Desarrollo de líneas de investigación productivas.
- Participación en la organización y docencia del Doctorado.
- Gestión de investigación.
- Valoración positiva de tramos de investigación.
- Dirección de investigación (Tesis Doctorales, Tesinas, Trabajos de Investigación,...).

### **Integración en la Comunidad Científica**

#### ■ Requisitos para Contratados Doctores

- Estancias en otros Departamentos o Centros de Investigación extranjeros de calidad por un periodo no inferior a un año, con buen aprovechamiento.
- Participación regular en Congresos y reuniones científicas.

#### ■ Requisitos para Titulares de Universidad

- Estancias en otros Departamentos o Centros de Investigación extranjeros de calidad por un periodo no inferior a un año, con buen aprovechamiento.
- Participación regular en Congresos y reuniones científicas.

#### ■ Requisitos para Catedráticos de Universidad

- Estancias en otros Departamentos o Centros de Investigación extranjeros de calidad, por un periodo no inferior a un año, con buen aprovechamiento.
- Ser Evaluador Anónimo o miembro del Consejo Editorial de Revistas de prestigio.

- Participación regular en Congresos y reuniones científicas de ámbito internacional.
- Méritos
  - Participación en el diseño y desarrollo de Congresos, Seminarios y visitas de investigadores de otros centros.

Aun a riesgo de hacer una referencia a cosas obvias, tal vez valdría la pena recordar que hay unos requerimientos y méritos de orden genérico, que son relevantes. Así cabe mencionar aspectos como la *participación regular en la vida académica del Departamento* (seminarios, workshops, ...), la *colaboración en las tareas colectivas* que lo requieran (Comisiones de Departamento, Tribunales de Tesis, Supervisión de estudiantes de Doctorado, etc.), el *desempeño de tareas administrativas*, etc.

## EVALUACIÓN

La evaluación de las solicitudes de plazas de plantilla se hará como sigue:

1. Profesor Contratado Doctor.- Será evaluado directamente por la Comisión Académica.
2. Profesor Titular de Universidad.- Será encomendada a una subcomisión de la Académica, constituida por los Profesores Titulares y Catedráticos de Universidad de Plantilla del Departamento, que solicitará una evaluación externa a Profesores de reconocido prestigio. A partir de la misma esta subcomisión realizará una propuesta a la Académica.
3. Catedrático de Universidad.- Igual que la anterior, pero en este caso la subcomisión estará constituida por los Catedráticos de Universidad de plantilla del Departamento.

**Nota final:** *La determinación de una clasificación de revistas científicas es al tiempo difícil y necesaria. Proponemos partir de la clasificación utilizada por el Instituto Valenciano de Investigaciones Económicas para el pago de publicaciones, que puede consultarse en: <http://merlin.fae.ua.es/villar/General.pdf> Este listado debe concebirse como un listado abierto y tentativo. Estamos actualizando los datos.*

2005  
2006

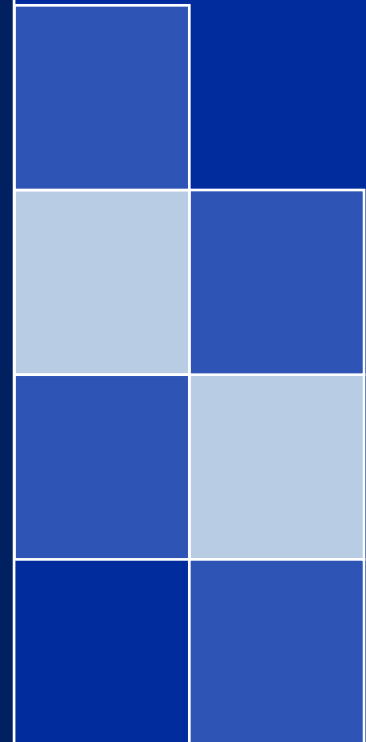

ÁREA DE ANÁLISIS ECONÓMICO  
Universidad Pablo de Olavide  
Ctra. Utrera, Km. 1  
41013 Sevilla (SPAIN)



UNIVERSIDAD  
**PABLO  
OLAVIDE**  
SEVILLA