





MEMORIA DEL  
CURSO ACADÉMICO  
1999 - 2000





**MEMORIA DEL CURSO ACADÉMICO 1999-2000 DE  
LA UNIVERSIDAD PABLO DE OLAVIDE, DE SEVILLA,  
LEÍDA POR EL ILMO. SR. SECRETARIO GENERAL  
PROF. DR. D. AGUSTÍN MADRID PARRA,  
EN EL SOLEMNE ACTO DE APERTURA OFICIAL  
DEL CURSO**

**SEVILLA, 22 SEPTIEMBRE DE 2000**

Edita: Universidad Pablo de Olavide  
Carretera de Utrera Km. 1. 41013 Sevilla  
Depósito Legal: SE-6767/2000

## ÍNDICE MEMORIA 1999-2000

|   |     |
|---|-----|
| 1. Comisión Gestora .....                                       | 9   |
| 2. Consejo de Administración.....                               | 19  |
| 3. Claustro Provisional .....                                   | 31  |
| 4. Normativa .....  | 39  |
| 5. Relaciones Internacionales e Institucionales .....           | 43  |
| 5.1.- Gabinete de la Rectora.....                               | 45  |
| 5.2.- Gabinete de Prensa .....                                  | 48  |
| 5.3.- Oficina de Relaciones Internacionales y Cooperación ..... | 51  |
| 5.4.- Convenios.....  | 54  |
| 6. Ordenación Académica.....                                    | 65  |
| 7. Investigación.....   | 73  |
| 8. Estudios de Tercer Ciclo y Enseñanzas Propias .....          | 79  |
| 9. Actividades Sociales y Culturales.....                       | 87  |
| 10. Actividades Deportivas.....                                 | 105 |
| 11. Actividades de Representación Estudiantil.....              | 113 |
| 12. Centros.....  | 117 |
| 12.1.- Facultad de Derecho .....                                | 119 |
| 12.2.- Facultad de Ciencias Empresariales .....                 | 126 |
| 12.3.- Facultad de Ciencias Experimentales .....                | 131 |
| 12.4.- Facultad de Humanidades.....                             |     |





# COMISIÓN GESTORA





## **1. COMISIÓN GESTORA**

### **Miembros que componen la Comisión Gestora de la Universidad Pablo de Olavide, de Sevilla**

#### **A. Equipo de Gobierno**

Excma. y Magfca. Sra. Dña. Rosario Valpuesta Fernández  
Presidenta de la Comisión Gestora

Excmo. Sr. D. José Luis Martín Marín  
Vicerrector de Ordenación Académica

Excmo. Sr. D. Plácido Navas Lloret  
Vicerrector de Investigación

Excmo. Sr. D. Fernando García Lara  
Vicerrector de Estudios de Postgrado

Excmo. Sr. D. Manuel Porras Sánchez  
Vicerrector de Alumnos

Excma. Sra. Dña. Rosalía Martínez García  
Vicerrectora de Promoción Social y Cultural

Ilmo. Sr. D. Agustín Madrid Parra  
Secretario General

Ilmo. Sr. D. Felipe Tudela García  
Gerente

#### **B. Profesorado**

Ilma. Sra. Dña. Carmen Velasco García  
Decana de la Facultad de Derecho

Ilmo. Sr. D. José M<sup>a</sup> O'kean Alonso  
Decano de la Facultad de Ciencias Empresariales

Ilmo. Sr. D. Juan Manuel Suárez Japón  
Decano de la Facultad de Humanidades

Ilmo. Sr. D. Santiago Lago Aranda  
Decano de la Facultad de Ciencias Experimentales

Ilmo. Sr. D. José Luis Malagón Bernal  
Director de la Escuela Universitaria de Trabajo Social

Ilma. Sra. Dña. Lucía Millán Moro  
Directora del Departamento de Derecho

Ilmo. Sr. D. Ramón Valle Cabrera  
Director del Departamento de Economía y Empresa

### **C. Personal de Administración y Servicios**

Dña. M<sup>a</sup> Dolores Muñoz Gómez  
Representante del P.A.S.

### **D. Alumnos**

Dña. Isabel Sánchez González  
Representante de Alumnos de la Facultad de Derecho

Dña. Carmen Cruz Vázquez  
Representante de Alumnos de la Facultad de Ciencias Empresariales

D. Francisco Javier Ibáñez Alfonso  
Representante de Alumnos de la Facultad de Humanidades

D. Alfredo Luque García  
Representante de Alumnos de la Facultad de Ciencias Experimentales

Dña. M<sup>a</sup> Dolores Bravo Valencia  
Representante de Alumnos de la E.U. de Trabajo Social

### **Asuntos tratados en la Comisión Gestora. Orden del día de las 10 sesiones celebradas**

*19<sup>a</sup>. Sesión celebrada el día 8 de octubre de 1999*

1. Informe de la Rectora-Presidenta de la Comisión Gestora
2. Convenios
3. Fundación Universidad-Sociedad
4. Informe del Vicerrectorado de Promoción Social y Cultural
5. Reconocimiento del Centro de Atención y Servicios al Alumno por el Instituto Andaluz de la Juventud como Centro de Información Juvenil
6. Informe de resultados de la Escuela de Verano
7. Informe de la Comisión de Investigación sobre convocatoria de becas
8. Colores identificadores de las Diplomaturas en Relaciones Laborales y Trabajo Social
9. Certificados de Tercer Ciclo
10. Contratación de plazas para investigadores en el Laboratorio Andaluz de Biología
11. Contratación de profesores
12. Modificación de la dedicación de profesores contratados
13. Colaboradores Honorarios
14. Modificación de la Normativa sobre Procedimientos de Contratación de Profesores Asociados y Ayudantes
15. Modificación del Reglamento de Régimen Académico y de Evaluación de los Alumnos
16. Ruegos y preguntas

*20ª. Sesión celebrada el día 5 de Noviembre de 1999*

1. Informe de la Rectora-Presidenta de la Comisión Gestora
2. Convenios
3. Normativa Provisional
4. Modificación de la Normativa Electoral
5. Modificación de la Normativa Provisional de Estudios de Tercer Ciclo conducentes a la obtención del Título de Doctor
6. Consorcio Fernando de los Ríos
7. Solicitud de la titulación en Ciencias del Deporte
8. Solicitud de la titulación en Ciencias del Trabajo
9. Memoria de la titulación en Ingeniero de Materiales
10. Creación de nuevos departamentos
11. Actividades de libre configuración
12. Precios públicos deportivos
13. Ruegos y preguntas

*21ª. Sesión celebrada el día 20 de Diciembre de 1999*

1. Informe de la Rectora-Presidenta de la Comisión Gestora
2. Convenios
3. Concursos para plazas de cuerpos docentes universitarios
4. Contratación de profesorado
5. Nombramiento de Colaboradores Honorarios
6. Normativa para la promoción y permanencia del profesorado

7. Reglamento de Régimen Interno de la Facultad de Ciencias Experimentales
8. Reglamento de Régimen Interno de la Facultad de Humanidades
9. Modificación de la Normativa sobre el Escudo
10. Modificación del proyecto de Normativa Provisional
11. Ruegos y preguntas

*22ª. Sesión celebrada el día 17 de febrero de 2000*

1. Informe de la Rectora-Presidenta de la Comisión Gestora
2. Convenios
3. Comisión de Evaluación del plan de estudios de la Licenciatura en Ciencias Ambientales
4. Modificación de la Normativa para la designación del profesor que haya de impartir la lección inaugural del curso académico
5. Reglamento de funcionamiento del Departamento de Humanidades
6. Reglamento para la elección de miembros del Claustro Provisional
7. Ruegos y preguntas

*23ª. Sesión celebrada el día 23 de marzo de 2000*

1. Informe de la Rectora-Presidenta de la Comisión Gestora
2. Convenios
3. Apoderamiento para Andalucía Emprende
4. Admisión de nuevos alumnos para el curso 2000-2001
5. Concursos de méritos
6. Cambio de dedicación en contratos de profesorado
7. Comisiones de Servicio
8. Reorganización de la Unidad Técnica de Calidad
9. Nuevas ediciones de programas de doctorado ya impartidos
10. Nuevos programas de doctorado
11. Nuevas ediciones de cursos de títulos propios
12. Nuevos cursos de títulos propios
13. Ruegos y preguntas

*24ª. Sesión celebrada el día 27 de abril de 2000*

1. Informe de la Rectora-Presidenta de la Comisión Gestora
2. Convenios
3. Proyecto de Metro en Sevilla
4. Comisiones de Servicio
5. Concursos de méritos
6. Decanato de la Facultad de Ciencias Experimentales
7. Colaboradores Honorarios
8. Modificación de la Normativa sobre Procedimientos de Contratación de Profesores Asociados y Ayudantes
9. Cursos de títulos propios

## 10. Ruegos y preguntas

### *25ª. Sesión celebrada el día 31 de mayo de 2000*

1. Informe de la Rectora-Presidenta de la Comisión Gestora
2. Convenios
3. Premio a la mejor iniciativa al desarrollo local
4. Comisiones de Servicio
5. Comisión de Evaluación del Profesorado
6. Colaboradores Honorarios
7. Reglamento de funcionamiento del Departamento de Ciencias Ambientales
8. Calendario escolar
9. Normativa de utilización de las Aulas de Informática
10. Ruegos y preguntas

### *26ª. Sesión celebrada el día 15 de junio de 2000*

1. Informe de la Rectora-Presidenta de la Comisión Gestora
2. Convenios
3. Comisiones de Servicio
4. Colaboradores Honorarios
5. Contratación de profesorado
6. Criterios de investigación, propuestos por los Departamentos, para la promoción del profesorado
7. Calendario escolar
8. Cursos de formación especializada
9. Ruegos y preguntas

### *27ª. Sesión celebrada el día 14 de julio de 2000*

1. Informe de la Rectora-Presidenta de la Comisión Gestora
2. Convenios
3. Comisiones de Servicios
4. Comisión Técnica de Evaluación del Plan de estudios de la Licenciatura de Ciencias Ambientales
5. Presupuestos Generales año 2000
6. Propuesta, al Consejo de Administración, de autorización de póliza de crédito
7. Modificación Normativa de Matrícula
8. Normativa sobre distribución de ingresos por gastos generales (“overheads”) de contratos de investigación
9. Solicitud, al Excmo.- Ayuntamiento de Sevilla, para rotular una avenida de la ciudad con el nombre de Pablo de Olavide
10. Ruegos y preguntas

### *28ª. Sesión de la Comisión Gestora.*

11. Informe de la Rectora-Presidenta de la Comisión Gestora
12. Modificación de la dedicación en contratos de profesores asociados
13. Concursos de méritos
14. Modificaciones de características de plazas de profesores sacadas a concurso
15. Colaboradores Honorarios
16. Nueva composición de la Comisión de Ordenación Académica
17. Catálogo de Actividades de Libre Configuración para el curso 2000-2001
18. Ruegos y preguntas

Entre los acuerdos adoptados por la Comisión Gestora durante el curso 1999-00 se encuentran:

- Aprobación del proyecto de Normativa Provisional de la actividad docente de la Universidad Pablo de Olavide, de Sevilla
- Creación de dos nuevos departamentos: Ciencias Ambientales y Humanidades
- Convocatorias para cubrir plazas de profesores pertenecientes a los cuerpos docentes universitarios
- Convocatorias para cubrir plazas de profesores contratados
- Nombramiento de Colaboradores Honorarios
- Creación de Comités de Calidad de la Docencia
- Adhesión al Consorcio Fernando de los Ríos
- Creación de la Fundación Universidad-Sociedad y de la Fundación Pablo de Olavide
- Aprobación del proyecto de presupuesto de la Universidad para el año 2000
- Solicitud de las titulaciones en Ciencias del Deporte y en Ciencias del Trabajo
- Aprobación de la Comisión Técnica de Evaluación del Plan de estudios de la Licenciatura en Ciencias Ambientales
- Aprobación del Reglamento para la elección de miembros del Claustro Provisional
- Aprobación de la Normativa para la promoción y permanencia del profesorado
- Aprobación o modificación de diversa Normativa

## **2.- CONSEJO DE ADMINISTRACIÓN**







# CONSEJO DE ADMINISTRACIÓN





**Miembros que componen el Consejo de Administración de la Universidad Pablo de Olavide, de Sevilla**

1º REPRESENTANTES DE LA COMISIÓN GESTORA

Excma. Sra. Dña. Rosario Valpuesta Fernández  
Presidenta de la Comisión Gestora

Ilmo. Sr. D. Agustín Madrid Parra  
Secretario General

Ilmo. Sr. D. Felipe Tudela García  
Gerente

*Decanos o Directores de Centro:*

Ilma. Sra. Dña. Carmen Velasco García  
Decana de la Facultad de Derecho

Ilmo. Sr. D. José Luis Malagón Bernal  
Director de la E. U. de Trabajo Social

*Directores de Departamentos:*

Ilma. Sra. Dña. Lucía Millán Moro  
Directora del Departamento de Derecho

Ilmo. Sr. D. Ramón Valle Cabrera  
Director del Departamento de Economía y Empresa

*Representantes de alumnos:*

Dña. Isabel Sánchez González  
Delegada de Alumnos de la Facultad de Derecho

Dña. Carmen Cruz Vázquez  
Delegada de Alumnos de la Facultad de Ciencias Empresariales

*Representante del Personal de Administración y Servicios:*

Dña. M<sup>a</sup> Dolores Muñoz Gómez  
Jefa de la Unidad de Personal

2º REPRESENTANTES DEL PARLAMENTO DE ANDALUCÍA

D. Antonio Porras Nadales  
Catedrático de Derecho Político

D. Fernando Tirado López  
Licenciado en Farmacia

D. Luis Angel Hierro Recio  
Catedrático de Teoría Económica

3º REPRESENTANTES DEL CONSEJO ANDALUZ DE MUNICIPIOS

Ilmo. Sr. D. Francisco Toscano Sánchez  
Alcalde del Excmo. Ayuntamiento de Dos Hermanas

4º REPRESENTANTES DE LA DIPUTACIÓN PROVINCIAL DE SEVILLA

Excmo. Sr. D. Luis Navarrete Mora  
Presidente de la Excma. Diputación Provincial

5º REPRESENTANTES DE LAS CENTRALES SINDICALES

D. Jesús Jiménez Cano  
CC.OO.

D. Rafael Cáceres Selma  
UGT

6º REPRESENTANTES DE LAS ORGANIZACIONES EMPRESARIALES

D. Jesús Repetto Jiménez  
C.E.A.

#### 7º REPRESENTANTES DE LAS ENTIDADES FINANCIERAS

Excmo. Sr. D. Manuel del Valle Arévalo  
Presidente de la Comisión de Gobierno de la Fundación el Monte

#### 8º REPRESENTANTES DEL CONSEJO DE GOBIERNO

Excmo. Sr. D. Antonio Ojeda Escobar  
Presidente del Consejo de Administración

D. Antonio Martín Benítez  
Director de Informativos Canal Sur

D. Rufino Parra Terrón  
Consejero Director General de la Compañía Sevillana de Electricidad

Dña. Virtudes Molina Espinar  
Secretaria del Consejo de Administración

#### **Asuntos tratados en el Consejo de Administración. Orden del día de las sesiones celebradas**

##### *Sesión Plenaria del Consejo de Administración celebrada el día 21 de Octubre de 1999*

Lectura y aprobación, si procede, del acta de la sesión anterior.

Informe del Presidente.

Convenio de Colaboración entre la Universidad Pablo de Olavide, de Sevilla y El Monte de Piedad y Caja de Ahorros de Huelva y Sevilla.

Convenio de Colaboración entre la Universidad Pablo de Olavide, de Sevilla, la empresa Dell Computer, S.A. y El Monte de Piedad y Caja de Ahorros de Huelva y Sevilla.

Acto de constitución y aprobación, si procede, de los Estatutos de la Fundación Universidad-Sociedad.

Ruegos y preguntas.

##### *Sesión Plenaria del Consejo de Administración celebrada el día 26 de Enero de 2000*

Lectura y aprobación, si procede, del acta de la sesión anterior.

Informe del Presidente.

Informe de los siguientes Convenios:

Convenio de Colaboración entre la Consejería de Turismo y Deporte de la Junta de Andalucía y la Universidad Pablo de Olavide, de Sevilla, para la realización de estudios sobre materias de la competencia de la Consejería.

Convenio de Colaboración para la elaboración de Estudios de caracterización de los Invertebrados Acuáticos de los Canutos, comprendidos en el proyecto y medidas compensatorias correspondientes a la Autovía A 381 Jerez- Los Barrios.

Acuerdo Específico de Colaboración entre la Universidad Pablo de Olavide, de Sevilla, y la Universidad de Córdoba en la coparticipación de ambas entidades en el proyecto Feder 1 FD-0457-C02-02.

Addenda al Convenio de Colaboración en materia de consumo entre la Consejería de Trabajo e Industria y la Universidad Pablo de Olavide, de Sevilla.

Convenio de Colaboración entre la Editorial Miño y Dávila y la Universidad Pablo de Olavide, de Sevilla.

Convenio Específico de Colaboración entre la Fachhochschule Wiesbaden y la Universidad Pablo de Olavide, de Sevilla.

Convenio de Colaboración entre la Consejería de Asuntos Sociales y la Universidad Pablo de Olavide, de Sevilla, para el desarrollo de un programa de prevención de drogodependencias.

Convenio Específico de Colaboración entre la Universidad Pablo de Olavide, de Sevilla, y Rudecolombia.

Convenio de Colaboración entre la Universidad Andina y la Universidad Pablo de Olavide, de Sevilla.

Convenio de Colaboración entre la Asociación Deportiva El Monte Club de Rugby y la Universidad Pablo de Olavide, de Sevilla.

Memoria para la solicitud de la Titulación de 2º ciclo de Ingenieros de Materiales en la Facultad de Ciencias Experimentales.

Solicitud de la creación de la Facultad de Ciencias del Deporte y la Titulación de Ciencias de la Actividad Física y del Deporte.



Solicitud para implantar la Titulación de 2º ciclo de Ciencias del Trabajo en la Facultad de Derecho.

Observatorio de Demandas Sociales.

Aprobación, si procede, del precio de las tarjetas deportivas.

Ruegos y preguntas.

*Sesión Plenaria del Consejo de Administración celebrada el día 24 de Febrero de 2000*

1.-Lectura y aprobación, si procede, del acta de la sesión anterior.

2.-Informe del Presidente.

3.-Informe de los siguientes Convenios:

- Protocolo de Colaboración entre la Consejería de Turismo y Deportes y la Universidad Pablo de Olavide, de Sevilla, para la mejora y ejecución de obras del Campus Universitario de la Universidad e implantación de la Licenciatura de Ciencias de la Actividad Física y del Deporte.

- Addenda Protocolo de Colaboración entre la Consejería de Turismo y Deporte y la Universidad Pablo de Olavide, de Sevilla, para la mejora y ejecución de obras del Campus Universitario de la Universidad e implantación de la Licenciatura de Ciencias de la Actividad Física y del Deporte.

- Convenio de Asociación entre la Universidad Pablo de Olavide, de Sevilla, y la asociación Universitaria de Post-Grado.

- Convenio de Colaboración entre la Universidad Pablo de Olavide, de Sevilla, y el Excmo. Ayuntamiento de Lebrija

- Convenio de Colaboración entre la Universidad Pablo de Olavide, de Sevilla, y CEPES Andalucía para la impartición del curso “Gestión Empresarial Cooperativa” .

- Convenio de Colaboración entre el Instituto Andaluz de la Juventud y la Universidad Pablo de Olavide, de Sevilla para el desarrollo de programas y actuaciones en materia de juventud.

4.- Presentación y aprobación, si procede, de la propuesta de creación de una empresa de gestión del conocimiento por las Universidades de Andalucía, a través de sus Consejos Sociales.

5.- Ruegos y preguntas.

*Sesión Plenaria del Consejo de Administración celebrada el día 28 de Junio de 2000*

1.- Lectura y aprobación, si procede, del acta de la sesión anterior.

2.- Informe del Presidente.

3.- Informe de los siguientes convenios:

Convenio de Colaboración entre el Excmo. Ayuntamiento de Sevilla, Área de Juventud, y la Universidad Pablo de Olavide, de Sevilla.

Convenio Específico de Colaboración entre la Consejería de Asuntos Sociales de la Junta de Andalucía y la Universidad Pablo de Olavide, de Sevilla, en materia de Voluntariado.

Convenio Específico de Colaboración entre la Consejería de Asuntos Sociales de la Junta de Andalucía y la Universidad Pablo de Olavide, de Sevilla, en materia de Voluntariado, para el desarrollo del Proyecto “Desayunos escolares saludables para menores en situación de marginación”, de la Fundación Gota de Leche.

Acuerdo de Colaboración entre la Consejería de Medio Ambiente de la Junta de Andalucía y la Universidad Pablo de Olavide, de Sevilla, para la instalación de un campo experimental de cámaras abiertas para el estudio del impacto de la contaminación atmosférica sobre la vegetación.

Convenio de Constitución del Consorcio para la Enseñanza Abierta y a Distancia de Andalucía “Fernando de los Ríos”.

Convenio de Colaboración entre la Universidad Pablo de Olavide, de Sevilla, y la Fundación Gota de Leche.

Convenio Específico entre la Universidad Pablo de Olavide, de Sevilla, y la Fundación Forja XXI.

Convenio Específico de Colaboración entre la Universidad de Cuenca (Ecuador) y la Universidad Pablo de Olavide, de Sevilla.

Convenio de Colaboración entre la Universidad Pablo de Olavide, de Sevilla, y la Empresa Pública para el Desarrollo Agrario y Pesquero de Andalucía, S.A.

Addenda al Convenio de Colaboración entre la Consejería de Asuntos Sociales de la Junta de Andalucía y la Universidad Pablo de Olavide, de Sevilla, en materia de Voluntariado, para el desarrollo del Proyecto “Desayunos escolares saludables para menores en situación de marginación”, de la Fundación Gota de Leche, suscrito el día 13 de diciembre de 1999.

Acuerdo Específico entre la Consejería de Medio Ambiente y la Universidad Pablo de Olavide, de Sevilla, para la realización del proyecto de investigación “ Análisis económico y desarrollo sostenible en los municipios de la cuenca del Guadamar ”

4.- Aprobación de los Precios Públicos y Tasas a satisfacer por la prestación de servicios académicos y administrativos universitarios para el curso 2000/2001, según establece la disposición adicional única de la Ley 4/1988, de 5 de Julio, de Tasas y Precios Públicos de la Comunidad Autónoma de Andalucía.

5.- Aprobación, si procede, de los Estatutos de la Fundación Pablo de Olavide.

6.- Ruegos y preguntas.

*Sesión Plenaria del Consejo de Administración celebrada el día 19 de Julio de 2000.*

1.- Lectura y aprobación, si procede, del acta de la sesión anterior.

2.- Informe del Presidente.

3.- Informe de los siguientes convenios:

Convenio de Colaboración entre la Consejería de Educación y Ciencia de la Junta de Andalucía y la Universidad Pablo de Olavide, de Sevilla, para sufragar los gastos originados por la formación del personal docente e investigador.

Convenio de Colaboración Científica entre la Universidad de Sevilla y la Universidad Pablo de Olavide, de Sevilla.

Convenio Especifico de Colaboración entre la Universidad Pablo de Olavide, de Sevilla, el Centro Andaluz de Prospectiva y el Instituto de Estadística de Andalucía para la realización de un curso de formación sobre diseños muestrales y accesos a las estadísticas públicas.

4.- Aprobación, si procede, de los Presupuestos Generales de la Universidad Pablo de Olavide, de Sevilla, para el año 2000.

5.- Autorización del Consejo de Administración a la Sra. Rectora para la firma de una póliza de crédito de tesorería para inversiones.

6.- Ruegos y preguntas.

Acuerdo y decisiones adoptados por el Consejo de Administración durante el Curso 1999-2000:

- Constitución y aprobación de los estatutos de la Fundación Universidad-Empresa.

- Solicitud de la Titulación de 2º ciclo de Ingenieros de Materiales en la Facultad de Ciencias Empresariales.
- Solicitud de creación de la Facultad de Ciencias del Deporte y la Titulación de Ciencias de la Actividad Física y del Deporte.
- Solicitud de la Titulación de 2º ciclo de Ciencias del trabajo en la Facultad de Derecho.
- Incorporación de la Universidad Pablo de Olavide, de Sevilla, al observatorio de demandas sociales, creado por los Consejos Sociales de las universidades españolas.
- Aprobación del precio de las tarjetas deportivas.
- Aprobación de la incorporación de la Universidad Pablo de Olavide, de Sevilla, a una empresa de gestión del conocimiento, creada por las universidades de Andalucía, a través de sus Consejos Sociales.
- Aprobación de los Estatutos de la Fundación Pablo de Olavide.
- La aprobación del presupuesto general de la Universidad para 2000.
- Autorización del Consejo de Administración a la Sra. Rectora para la firma de una póliza de crédito de tesorería para inversiones.
- El preceptivo informe sobre diversos convenios de contenido económico, que figuran en el orden del día de las sesiones plenarias.

### **3.- CLAUSTRO PROVISIONAL**

#### **Miembros que componen el Claustro Provisional de la Universidad Pablo de Olavide, de Sevilla**

##### **I.- Miembros Natos**





# CLAUSTRO PROVISIONAL







Excma. y Magfca. Sra. Dña. Rosario Valpuesta Fernández  
Rectora

Ilmo. Sr. D. Agustín Madrid Parra  
Secretario General

Ilmo. Sr. D. Felipe Tudela García  
Gerente

## **II.- Profesores Funcionarios**

D. Francisco Javier Alés Sioli  
Dña. M.<sup>a</sup> Concepción Álvarez-Dardet Espejo  
D. Jerónimo Borrero Arias  
Dña. Cinta Canterla González  
D. Francisco Carrasco Fenech  
Dña. M.<sup>a</sup> Guadalupe Cordero Martín  
D. José M.<sup>a</sup> Delgado García  
D. Manuel Francisco Díaz González  
D. Manuel Ferreras Romero  
D. Fernando Juan García Lara  
D. José M.<sup>a</sup> García Marín  
Dña. Flor M.<sup>a</sup> Guerrero Casas  
D. Vicente Carlos Guzmán Fluja  
D. Joaquín Herrera Flores  
D. Miguel Angel Hinojosa Ramos  
D. Antonio Jabaloy Sánchez  
D. Juan Jiménez Martínez  
D. Francisco Jordano Fraga  
D. Santiago Lago Aranda  
D. Javier Lasarte Álvarez  
D. José Ignacio López González  
D. José Luis Malagón Bernal  
D. Juan Marchena Fernández

D. José Luis Martín Marín  
Dña. M.<sup>a</sup> Rosalía Martínez García  
D. José Ángel Merino Ortega  
Dña. Lucía Millán Moro  
D. José Carlos Miranda Terceño  
D. José María Miura Andrades  
D. Francisco Muñoz Conde  
D. Plácido Navas Lloret  
D. José M.<sup>a</sup> O'Kean Alonso  
D. Juan Francisco Ojeda Rivera  
D. José Emilio Palacios Esteban  
Dña. Leandra Pérez Rivero  
D. Luis Pérez-Prat Durban  
D. Antonio Porras Nadales  
D. Manuel Jesús Porras Sánchez  
D. Fermín Rodríguez-Sañudo Gutiérrez  
D. Stefan Ruhstaller Kuhne  
Dña. Josefa M.<sup>a</sup> Siria García  
D. Ramón Luis Soriano Díaz  
D. Juan Manuel Suárez Japón  
D. Carlos Usabiaga Ibáñez  
D. Antonio Valle Cabrera  
D. Ramón Valle Cabrera  
Dña. Carmen Velasco García  
Dña. Dolores Wenger de la Torre

### **III.- Profesores Contratados**

Dña. M.<sup>a</sup> Carmen Correa Ruiz  
D. Eugenio Manuel Fedriani Martel  
D. Francisco Javier Fernández Roca  
Dña. Ana Gómez Pérez  
D. Valentín González Calvo  
Dña. M.<sup>a</sup> José Marco Macarro  
Dña. M.<sup>a</sup> Carmen Melgar Hiraldo  
D. José María Morán Carrillo  
D. Esteban Ruiz Ballesteros  
D. José María Valcuende del Río

### **IV.- Personal de Administración y Servicios**

Dña. Carmen Borreguero Gómez  
D. José Manuel Caraballo Rosado  
D. Martín Delgado Galván  
Dña. Julia González Barranco  
Dña. María Adela González Jiménez

Dña. M.<sup>a</sup> Dolores Laffarga Briones  
Dña. Victoria Madrona Ortega  
Dña. M.<sup>a</sup> Isabel Núñez Dorado  
D. José Manuel Rosado Daza

#### **V.- Estudiantes.**

##### *Becarios y Tercer Ciclo*

Dña. Ruth López Oseira  
D. Manuel Jesús Sabariego Gómez

##### *Licenciatura en Administración y Dirección de Empresas*

D. Juan Antonio García Coder  
Dña. M.<sup>a</sup> Dolores Larios Cabrera  
Dña. Esperanza Macarena Sánchez Pérez

##### *Licenciatura en Ciencias Ambientales*

Dña. Elisa Andújar de la Torre  
Dña. Cristina Costa Peinado  
Dña. M.<sup>a</sup> Isabel García Baena

##### *Licenciaturas Conjuntas en Derecho y en Administración y Dirección de Empresas*

D. Serafín Mariscal Sierra

##### *Licenciatura en Derecho*

D. Urko Lerchundi Rebollo  
D. Antonio Márquez Rodríguez  
D. Álvaro Martín Enrique  
D. Antonio M. Martínez Ortega  
Dña. Josefa Morillas Rodríguez

##### *Licenciatura en Humanidades*

Dña. M.<sup>a</sup> Eugenia González de la Casa  
Dña. Rocío Rebollo Aguilera

##### *Diplomatura en Ciencias Empresariales*

Dña. M.<sup>a</sup> Carmen Asián Clemente  
Dña. Ana M.<sup>a</sup> Navas Gutiérrez  
D. Víctor Manuel Ortega Saez

*Diplomatura en Relaciones Laborales*

D. Javier Domínguez Cuadrado  
D. Marcos Gallardo Molina  
D. Iván Gómez López  
Dña. Isabel Sánchez Gómez

*Diplomatura en Trabajo Social*

Dña. Beatriz Conejero Perea  
Dña. Diamantina de Campos Sánchez  
Dña. Eva M.<sup>a</sup> Godoy Najarro  
Dña. Sacramento Granados Frías  
D. Manuel Santiago López Castro

**Asuntos tratados en el Claustro Provisional. Orden del día de las sesiones celebradas**

*Sesión constituyente celebrada el día 11 de abril de 2000*

1. Constitución de la Mesa del Claustro
2. Constitución del Claustro
3. Composición de la Comisión para la elaboración del Reglamento de régimen interno
4. Elección de los miembros de dicha Comisión

*1ª Sesión celebrada el día 21 de junio de 2000*

1. Aprobación, si procede, del acta de la sesión anterior.
2. Informe de la Presidencia.
3. Procedimiento para el debate del proyecto de Reglamento de régimen interno del Claustro Provisional
4. Reglamento de régimen interno del Claustro Provisional
5. Comisión de reclamaciones (art. 43 L.R.U.)
6. Procedimiento para el debate del Informe 2000 sobre la Universidad
7. Ruegos y preguntas

Entre los acuerdos adoptados por el Claustro Provisional se encuentran:

- La aprobación de su propio Reglamento de régimen interno
- La designación de los seis Catedráticos de Universidad que integran la Comisión de Reclamaciones prevista en el artículo 43.2 de la Ley de Reforma Universitaria

## **4.- NORMATIVA**

Durante el curso 1999-2000, además de la modificación de diversas normas ya existentes, se aprobó la siguiente normativa:

- Normativa Provisional de la Actividad de la Universidad.
- Normativa para la Promoción y Permanencia del Profesorado.
- Reglamento de Régimen Interno de la Facultad de Ciencias Experimentales.



# NORMATIVA







- Reglamento de Régimen Interno de la Facultad de Humanidades.
- Reglamento de funcionamiento del Departamento de Humanidades.
- Reglamento para la elección de miembros del Claustro Provisional.
- Reglamento de funcionamiento del Departamento de Ciencias Ambientales.
- Normativa de utilización de las Aulas de Informática.

## **5.1.- GABINETE DE LA Rectora**

Durante el curso académico 1999/00 se han organizado distintos actos académicos y de protocolo entre los que destacamos los siguientes:

- Comenzamos con el Acto Académico de la Apertura del Curso 1999-00 de la Universidad, 24 de Septiembre de 1999, presidido por el Excmo. Sr. Consejero de Educación y Ciencia, los Excmos. y Magníficos Rectores de las Universidades de Córdoba, Málaga, Carlos III



# RELACIONES INTERNACIONALES E INSTITUCIONALES





de Madrid y Jaén.

- Colaboración en la organización de la Escuela de Verano de Asuntos Sociales, inaugurada por el Excmo. Sr. D. Manuel Chaves González, Presidente de la Junta de Andalucía y la Excmo. y Magfca. Sra. Rectora de la Universidad Pablo de Olavide, de Sevilla, Dña. Rosario Valpuesta Fernández. Del 15 al 18 de Septiembre de 1999.
- Colaboración en la organización del “Congreso de Representantes Universitarios Españoles”. Inaugurado por la Excmo. y Magfca. Sra. Rectora de la Universidad Pablo de Olavide, de Sevilla, Dña. Rosario Valpuesta Fernández. Organizado por el Vicerrectorado de Alumnos, del 25 al 30 de Octubre de 1999.
- Organización de la presentación del IV Plan Nacional de Investigación y Desarrollo, presidido por el Excmo. Sr. Consejero de Educación y Ciencia, D. Manuel Pezzi Ceretto y con la asistencia de D. Fernando Aldana Mayor, Director de la Oficina de Ciencia y Tecnología de la Presidencia de Gobierno; 19 de Noviembre de 1999.
- Colaboración en la organización de las Jornadas organizadas por la Oficina de Relaciones Internacionales y Cooperación “Instrumento Nucleador de la Cooperación del Sistema Universitario Español”. Días 23 y 24 de Noviembre de 1999.
- Colaboración en la organización de las Jornadas organizadas por la Unidad de Personal: Consejo de Trabajo Hominis, celebradas los días 24 y 25 de Noviembre de 1999.
- Colaboración en la organización de las Jornadas “La Construcción de Europa un Camino Joven”, organizadas por los Vicerrectorados de Alumnos y Promoción Social y Cultural. Inauguradas por la Excmo. y Magfca. Sra. Rectora y el Excmo. Sr. D. Alfredo Sánchez Monteseirín. Días 24-26 de Noviembre de 1999.
- Creación de la Tuna Universitaria Pablo de Olavide, de Sevilla, el día 26 de Noviembre de 1999.
- Acto Homenaje de la Universidad Pablo de Olavide, de Sevilla, al Prof. Dr. D. Francisco Muñoz Conde, con motivo de la concesión del premio Mutis-Humboldt de Ciencias Jurídicas, otorgado por la Fundación Alexander von Humboldt. Día 29 de Noviembre de 1999.

- Colaboración en la organización del Encuentro Internacional “Discurso sobre Identidades”, inaugurado por la Excm. Sra. Dña. Magdalena Álvarez, Consejera de Gobernación de la Junta de Andalucía, y la Excm. y Magfca. Sra. Rectora de la Universidad Pablo de Olavide, de Sevilla, Dña. Rosario Valpuesta Fernández. Organizadas por el Vicerrectorado de Promoción Social y Cultural, Carmona, del 15 al 18 de Diciembre de 1999.
- Acto de Presentación de los Cursos de Doctorado “Administración y Dirección de Empresas” y “Las Máscaras del Poder en el Imaginario Iberoamericano”, celebrado en el Paraninfo de esta Universidad el día 14 de Enero de 2000.
- Festividad de Santo Tomás de Aquino, 28 de Enero de 2000: Ceremonia Fin de Carrera de las Promociones de Trabajo Social y Relaciones Laborales.
- Visita del Excmo. Sr. Presidente de la Diputación Provincial de Sevilla el día 22 de Febrero de 2000.
- Organización de la celebración de la Final de la IX Copa F.A.R. “Trofeo Felipe del Valle” de Rugby, celebrada el día 5 de Marzo de 2000.
- Colaboración en la organización del Día de la Mujer Trabajadora, organizado por el Vicerrectorado de Promoción Social y Cultural, con la asistencia de la Excm. y Magfca. Sra. Rectora. Día 8 de Marzo de 2000.
- Participación en el Salón Internacional del Estudiante celebrado la primera semana de Abril de 2000.
- Acto de Clausura de los Cursos de Doctorado de “Derechos Humanos y Desarrollo” y “Las Luchas Sociales en el Mundo Iberoamericano Siglos XVI al XIX” y primer Curso de “Las Máscaras del Poder en el Imaginario Iberoamericano”, así como la plantación de un árbol por parte de los doctorandos, como recuerdo de su paso por esta institución académica. Día 24 de Marzo de 2000.
- Colaboración en la organización de las Jornadas: Géneros y Espacios de Poder, organizadas por el Vicerrectorado de Promoción Social y Cultural, a través del Aula de Género y el Aula de Derechos Humanos. En las que participaron: La Excm. y Magfca. Sra. Rectora, la Excm. Sra. Dña. Carmen Calvo, Consejera de Cultura, y la ex – Diputada del Parlamento Europeo, Dña. Dolores Renau, entre otras autoridades de universidades españolas. Del 9 al 13 de Mayo de 2000.
- Inauguración del Centro Internacional de Tenis de Mesa ITTC-PABLO DE OLAVIDE, por parte del Excmo. Sr. Consejero de Turismo y Deporte, acompañado por el Presidente de la Federación Internacional de Tenis de Mesa. Día 28 de Mayo de 2000.
- Acto de Clausura de las Prácticas de Campo. Diplomatura de Trabajo Social, celebrado el día 2 de Junio de 2000.

- Recepción Hermandad del Rocío de Écija. Día 7 de Junio de 2000.
- Acto de Clausura de los Cursos de Doctorado de “Mercado y Derecho”, “Neurociencia y Biología del Comportamiento” y primer curso de “Justicia y Derecho”, celebrado el día 16 de Junio de 2000.
- Colaboración en la organización de los “Encuentros de Informática de Andalucía”, organizados por el Director del C.I.C. de la Universidad Pablo de Olavide, de Sevilla, el día 21 de Junio de 2000.
- Colaboración en la organización del Programa de la Visita de los Excmos. y Magfcos. Sres. Rectores de la Red de Rudecolombia. Semana del 26 al 30 de Junio de 2000.
- Presentación en Los Reales Alcázares del libro “Pablo de Olavide. El Espacio de la Ilustración y la Reforma Universitaria” el día 27 de Junio de 2000.
- Inauguración y Clausura del Curso de Gestor de Empresas de Economía Social organizada por CEPES, en colaboración con el Departamento de Economía y Empresa: Inauguración: diciembre de 1999, Clausura: 6 de Julio de 2000.

En este año 2000 se ha abierto un apartado de PROTOCOLO en la página web de la Universidad, donde disponen de información relativa a restaurantes, agencias de viajes, flores, y todo tipo de servicios ofrecidos por empresas con las que la Universidad ha establecido acuerdos para ofrecer un mejor servicio a la Comunidad Universitaria. Esperamos que este apartado de PROTOCOLO sirva de guía que pueda ser de utilidad a la hora de organizar sus reuniones de trabajo, jornadas o congresos. Asimismo, hemos incluido una relación de regalos de protocolo, que pueden solicitar a través de su correo electrónico.

## **5.2.- GABINETE DE PRENSA**

La Universidad Pablo de Olavide, de Sevilla, ha aparecido en los medios de comunicación escritos y audiovisuales de manera continua, siendo las páginas específicas de universidad de la prensa escrita su principal marco de difusión. Las informaciones publicadas en prensa escrita son además recogidas en la página web de esta Universidad.

Por otra parte, el Gabinete de Prensa de la Universidad Pablo de Olavide, de Sevilla, ha elaborado y remitido a los medios de comunicación de información general y específica a lo largo del curso 1999/2000 más de 300 notas e informes acerca de las actividades que en esta institución se realizan.

La comunicación necesaria para que los miembros de la Universidad Pablo de Olavide,

de Sevilla, y la sociedad en general conozcan las actuaciones que esta institución lleva a cabo, se articula en torno al Gabinete de Prensa de la universidad, que es el que asume las funciones básicas de conexión entre la universidad y los medios de comunicación.

El Gabinete de Prensa de la Universidad Pablo de Olavide, de Sevilla, establece esa conexión necesaria entre la Universidad y los medios de comunicación que informan a la opinión pública acerca de las actividades de esta institución pública sevillana. Entre sus funciones, a lo largo del curso 99/00, están la elaboración diaria de boletines o resúmenes con las noticias publicadas en prensa referentes al ámbito universitario, la redacción y remisión a los medios de comunicación de notas e informes, las convocatorias de encuentros con los medios y ruedas de prensa, o la gestión de entrevistas con miembros de la comunidad universitaria, así como el asesoramiento de estrategias informativas.

Estas actuaciones vienen a facilitar el conocimiento de las actividades de la Universidad al resto de la sociedad, y llevarlas a cabo ha posibilitado que la Universidad Pablo de Olavide, de Sevilla, esté presente en la misma a través de una difusión permanente y continuada en los medios de comunicación a lo largo del curso 1999/2000.

## **CAMPAÑAS**

### **A lo largo de todo el curso**

Campaña de divulgación científica de las universidades andaluzas “Andalucía 2000” de la Consejería de Educación y Ciencia en Gaceta Universitaria.

Campaña de difusión de las universidades andaluzas «UA» en ECCUS.

## **PRINCIPALES ACTIVIDADES INFORMATIVAS**

### **Septiembre 99**



Escuela de Verano de la Consejería de Asuntos Sociales de la Junta de Andalucía. Organización de prensa y difusión.

Apertura de curso 99-00. Difusión en medios de comunicación.

### **Octubre 99**

Presentación del convenio con Dell Computer y El Monte. Difusión.

### **Noviembre 99**

Presentación del Plan Nacional de Investigación. Difusión.

### **Enero 00**

Imposición de becas a los estudiantes egresados de la Universidad Pablo de Olavide, de Sevilla. Difusión.

### **Febrero 00**

Encuesta al alumnado sobre la calidad docente de la Universidad Pablo de Olavide, de Sevilla. Difusión.

### **Marzo 00**

Coordinación del contenido informativo del cd-rom de la Universidad Pablo de Olavide, de Sevilla.

Inauguración campo de rugby de la Universidad Pablo de Olavide, de Sevilla. Difusión.  
Proceso electoral y constitución del Claustro Provisional de la Universidad Pablo de Olavide, de Sevilla. Difusión.

### **Abril 00**

Incorporación al Gabinete de Comunicación del Salón del Estudiante 2000 celebrado del 4 al 9 de Abril. Difusión de la entrega de teléfonos portátiles en el stand de la Universidad Pablo de Olavide, de Sevilla.

### **Mayo 00**

Celebración de las Jornadas «Géneros y espacios de poder». Difusión.  
Inauguración del Pabellón de Tenis de Mesa. Difusión.

### **Junio 00**

Convocatoria del I Premio Pablo de Olavide a la Mejor Iniciativa de Desarrollo Local en Andalucía y América Latina. Difusión.

Reunión de responsables de seguridad informática de las universidades andaluzas. Difusión.

Aprobación del Reglamento Interno del Claustro Provisional de la Universidad Pablo de Olavide, de Sevilla. Difusión.

### **Julio 00**

Encuesta al alumnado sobre la calidad docente de la Universidad Pablo de Olavide, de Sevilla. Difusión.

Oferta de cursos de postgrado de la Universidad Pablo de Olavide, de Sevilla, para el bienio 2000-2001 y 2001-2002. Difusión.

## **5.3.- OFICINA DE RELACIONES INTERNACIONALES Y COOPERACIÓN**

La presencia de la Universidad en los principales programas de cooperación e intercambio universitario ha entrado ya en una fase de normalización tal que para un observador externo y no demasiado versado en la materia le resultaría difícil asociarlo a una Institución con tres años de vida. Una presencia normalizada tanto a nivel europeo (Sócrates, Leonardo, ALFA...) como a nivel Iberoamericano (Programa de Cooperación Interuniversitaria de la AEI, Programa General de Becas para extranjeros, Programa Mutis, Programas bilaterales...) de los que los datos más destacables serían:

- Programa Sócrates: Firma de acuerdos bilaterales con 9 Instituciones de Educación Superior europeas que generan el intercambio de 18 estudiantes, una misión docente de corta duración,

y la participación de la Universidad en la gestión de un Curso de Especialización de nivel inicial, para el próximo curso 2000-2001.

- Programa Leonardo: Gestión y tramitación de 2 proyectos con participación de la Universidad.

- Programa ALFA. Gestión y participación en una red para la elaboración de un Programa de Formación para la Gestión Institucional en el ámbito de las Relaciones Internacionales (Subprograma A), en sociedad con Universidades de Argentina, Chile, Brasil y Uruguay, por parte Americana y de España, Portugal, Francia y Alemania por parte Europea.

- Programa General de Becas para extranjeros de la AECI: Gestión de 12 solicitudes para estudiantes de los programas de doctorado.

- Programa Mutis: De las 10 únicas becas que la AECI ha concedido a estudiantes españoles para toda América Latina, 1 ha correspondido a un estudiante de doctorado de la Universidad de los 3 a los que la Oficina tramitó su solicitud ante la instancia estatal.

- Programa de Cooperación Interuniversitaria:

- \*Intercambio

- Fase AL.E.2000

- 18 profesores recibidos

- 11 estudiantes recibidos

- 5 gestores universitarios recibidos

En valores relativos (respecto al número de estudiantes, profesores y gestores de la Universidad) es la oferta y la recepción más importante del total de las Universidades Españolas con un índice incluso mayor que el año anterior.

- Fase E.AL.2000

- 12 profesores seleccionados

- 3 estudiantes seleccionados como titulares y otros 4 como primer suplente

- 3 gestores seleccionados

\*Redes Temáticas de docencia.

De las 15 redes aprobadas a nivel nacional, la Universidad coordina y lidera 1 de ellas, a la que se asociaron la Universidad de Salamanca y la Universidad de Murcia, por parte española, y las Universidades de Cuenca (Ecuador), Nacional de Piura (Perú) y Pedagógica y Tecnológica de Colombia, por parte Americana.

- Ejecución de los programas bilaterales de intercambio en vigor con la Hochschule für Bankwirtschaft de Frankfurt y la Wiesbaden F.H. en Alemania, la Texas Tech University en Estados Unidos y la Pontificia Universidad Católica del Perú, que ha supuesto la movilidad de 15 estudiantes y 2 profesores.

En la misma línea, se han recibido hasta 12 solicitudes de otras tantas Universidades latinoamericanas para concretar programas bilaterales de intercambio para estudiantes con reconocimiento académico. Así mismo se ha llegado a un principio de acuerdo con 10 Universidades Australianas para, en el marco de programas académicos de intercambio, posibilitar la integración de jugadores de Rugby australianos en el equipo representativo de la Universidad que milita en División de Honor, así como la formación académica y deportiva de estudiantes y jugadores de la Universidad en Australia.

- Gestión y tramitación de 4 solicitudes de diferentes equipos de investigación de la Universidad en el Programa de Cooperación para América Latina y el Magreb, conjunto entre la Consejería de Presidencia, la Consejería de Educación y las Universidades Andaluzas, y en cuya elaboración participó esta Oficina, y de otras 3 solicitudes de otros tantos equipos de investigación de la Universidad para los Programas de Cooperación Científica y Educativa de la Comisión Mixta de los Ministerios de Educación y Asuntos Exteriores.

En otro orden de cosas, también se ha reforzado la presencia de la Universidad en los diferentes órganos de representación en el ámbito de las Relaciones Internacionales. Por un lado, en la Comisión Delegada del Consejo Andaluz de Universidades para las Relaciones Internacionales, donde la Universidad hace las veces de Consultor para América Latina, y, por otro, el Comité Español Universitario de Relaciones Internacionales (CEURI). Comisión Delegada de la Conferencia de Rectores de las Universidades Españolas (CRUE), donde la Universidad no sólo forma parte de la Comisión que ha preparado el informe sobre las “Bases para la formulación de una estrategia de cooperación al desarrollo de las Universidades Españolas”, sino que organizó en Sevilla la reunión en la que se elaboró el documento de trabajo que después fue discutido en la asamblea general.

En el ámbito de la Cooperación, entendida como Cooperación al Desarrollo, creemos que son resaltables dos ejemplos que conjugan felizmente la mayor parte de los aspectos tratados hasta el momento y que explican en buena medida la tarea de la ORIC, tanto en lo que se refiere a la proyección exterior de la Universidad como al servicio que se presta a la comunidad universitaria. De una parte la gestión y formalización del acuerdo específico con las Universidades de Rudecolombia, por el que un total de 15 estudiantes y 4 profesores colombianos del doctorado en Historia de la Educación de esas Universidades, han tenido la oportunidad de realizar su pasantía en el extranjero en la Universidad, con la realización de dos seminarios organizados por profesores de la Univer-

sidad Pablo de Olavide, de Sevilla. La ORIC ha apoyado económicamente la realización de esta actividad, además de participar directamente en la organización y desarrollo de la misma, de forma coordinada con la Dirección del Doctorado, actividad que ha incluido la visita institucional de los Rectores de las universidades conformantes de la Red RUDECOLOMBIA. El otro ejemplo al que hacíamos referencia es la colaboración que la Oficina mantiene con el Vicerrectorado de Promoción Social y Cultural para concretar la participación de voluntarios de la Universidad en el programa de Nutrición Infantil que la Fundación Gota de Leche está desarrollando en Guatemala.

## **5.4.- CONVENIOS**

A lo largo del curso 99/00 se ha incrementado considerablemente el número de propuestas de convenios para su firma, así como la variedad en su contenido, por ello la Secretaría General modificó la Instrucción 2/98 por la Instrucción 1/99 de 3 de Mayo al respecto, la cual, se ha desarrollado minuciosamente en la Unidad de Asuntos Generales para fijar su respectivo procedimiento, procedimiento que en primer lugar conlleva la homogeneización del formato de los Convenios con sus correspondientes escudos, además de los oportunos informes, documentación acreditativa de la capacidad negocial de la otra parte en su caso, VºBº del Consejo de Administración, etc.

A continuación se representa el incremento indicado anteriormente y seguidamente se relacionan los convenios firmados a lo largo de este curso académico.



Nota: La fecha tomada como referencia es desde septiembre a junio de ambos cursos académicos.

### RELACIÓN CONVENIOS FIRMADOS CURSO 99/00

- Convenio General de Colaboración entre la Universidad Autónoma “Gabriel René Moreno” de Santa Cruz de la Sierra (Bolivia) y la Universidad Pablo de Olavide, de Sevilla.
- Convenio Marco de Colaboración en materia de formación, investigación y promoción de la economía social entre la Consejería de Trabajo e Industria, la Universidad Pablo de Olavide, de Sevilla, y CEPES.
- Convenio Ejecutivo entre la Universidad Pablo de Olavide, de Sevilla, y la Escuela Libre de Historiadores, para la celebración de las Primeras Jornadas sobre Arqueología, Sociedad y Patrimonio.
- Convenio de Colaboración entre el Ayuntamiento de Almonte y la Universidad Pablo de Olavide, de Sevilla.

- Convenio General de Colaboración entre la Universidad Nacional de Jujuy y la Universidad Pablo de Olavide, de Sevilla.
- Acuerdo Marco de Colaboración entre el CSIC y la Universidad Pablo de Olavide, de Sevilla.
- Convenio Específico de Colaboración entre el CSIC (Escuela de Estudios Hispano-Americanos) y la Universidad Pablo de Olavide, de Sevilla, para la participación en programas de doctorado.
- Convenio de Colaboración entre Astilleros de Sevilla, S.R.L. y la Universidad Pablo de Olavide, de Sevilla.
- Convenio General de Colaboración entre la Universidad Federal de Uberlandia y la Universidad Pablo de Olavide, de Sevilla.
- Convenio General de Colaboración entre la Universidad Pablo de Olavide, de Sevilla, y el Ayuntamiento de Dos Hermanas.
- Convenio de Cooperación entre la Universidad Nacional del Nordeste de Corrientes, Argentina y la Universidad Pablo de Olavide, de Sevilla.
- Convenio de Cooperación Internacional entre la Universidad de Venezuela y la Universidad Pablo de Olavide, de Sevilla.
- Acuerdo Marco de Cooperación entre la Universidad Pablo de Olavide, de Sevilla, la Confederación de Empresarios de Andalucía y la Confederación Empresarial Sevillana.
- Protocolo de Colaboración entre la Universidad Pablo de Olavide, de Sevilla y la Universidad Internacional Menéndez y Pelayo.
- Convenio de Colaboración entre la Universidad Pablo de Olavide, de Sevilla, la Universidad de Salamanca y la Fundación El Monte, para la dotación de becas.
- Convenio de Colaboración Educativa entre la Asociación Andaluza Víctimas del Terrorismo y la Universidad Pablo de Olavide, de Sevilla.
- Acuerdo Específico en Virtud del Convenio Marco de Colaboración suscrito entre la Consejería de Medio Ambiente de la Junta de Andalucía y la Universidad Pablo de Olavide, de Sevilla.
- Convenio de Colaboración entre el Ministerio de Educación y Cultura y la Universidad Pablo de Olavide, de Sevilla, para la realización de actividades docentes.
- Convenio de Colaboración Educativa entre RENFE y la Universidad Pablo de Olavide, de Sevilla.

- Protocolo de Colaboración entre la Universidad Pablo de Olavide, de Sevilla, la Consejería de Obras Públicas y Transportes de la Junta de Andalucía y la Empresa Pública de Suelo de Andalucía, para la ordenación y gestión urbanística del Complejo Universitario sito en Sevilla, Ctra. de Utrera.
- Protocolo de Colaboración en materia de Enseñanzas prácticas, entre la Universidad Pablo de Olavide, de Sevilla, y la Delegación Provincial de Educación de Sevilla.
- Convenio General de Colaboración entre la Universidad Pablo de Olavide, de Sevilla, la Delegación Provincial de Educación y la Asociación Provincial de Amistad con el pueblo Saharaui de Sevilla.
- Convenio General de Colaboración entre la Hochschule für Bankwirtschaft de Frankfurt y la Universidad Pablo de Olavide, de Sevilla.
- Convenio Específico de Colaboración para la movilidad de alumnos, entre la Hochschule für Bankwirtschaft de Frankfurt y la Universidad Pablo de Olavide, de Sevilla.
- Convenio entre la Universidad Pablo de Olavide, de Sevilla, y la Diputación de Sevilla, para la realización de un modelo de intervención para la ejecución del Plan de Transformación Social de Zonas y Barriadas especialmente deprimidas de la Corona Metropolitana de Sevilla.
- Convenio de Colaboración Educativa entre la Universidad Pablo de Olavide, de Sevilla, y la Empresa IBM, España S.A.
- Convenio de Colaboración para la Elaboración de Estudios de caracterización de los Invertebrados Acuáticos de los Canutos, comprendidos en el proyecto de medidas compensatorias correspondientes a la Autovía A-381 Jerez-Los Barrios, entre la empresa GIASA y la Universidad Pablo de Olavide, de Sevilla.
- Convenio de Coedición entre Tirant lo Blanch S.L. y la Universidad Pablo de Olavide, de Sevilla.
- Convenio de Cooperación Educativa entre el Ministerio de las Administraciones Públicas y la Universidad Pablo de Olavide, de Sevilla.
- Convenio de Colaboración entre la Universidad Pablo de Olavide, de Sevilla, y el Monte, Caja de Ahorros de Huelva y Sevilla.
- Convenio de Colaboración entre la Universidad Pablo de Olavide, de Sevilla, la Empresa Dell Computer y el Monte, Caja de Ahorros de Huelva y Sevilla.
- Acuerdo Específico de Colaboración entre la Universidad de Córdoba y la Universidad Pablo de Olavide, de Sevilla.



- Convenio de Colaboración Científica entre la Universidad de Córdoba y la Universidad Pablo de Olavide, de Sevilla.
- Convenio de Colaboración Educativa entre el Excmo. Ayuntamiento de Carmona y la Universidad Pablo de Olavide, de Sevilla.
- Protocolo de Colaboración entre la Universidad Pablo de Olavide, de Sevilla, y la Fundación Gota de Leche.
- Convenio de Colaboración entre la Asociación Deportiva el Monte Ciencias Club de Rugby y la Universidad Pablo de Olavide, de Sevilla.
- Convenio de Colaboración Educativa entre el Colegio Notarial de Sevilla y la Universidad Pablo de Olavide, de Sevilla.
- Convenio de Colaboración Educativa entre el Colegio de Procuradores de Sevilla y la Universidad Pablo de Olavide, de Sevilla.
- Convenio de Colaboración Educativa entre el Colegio de Registradores de la Propiedad y Mercantiles de España, la Delegación Territorial de Andalucía Occidental y la Universidad Pablo de Olavide, de Sevilla.
- Convenio de Colaboración Educativa entre el Colegio de Abogados de Sevilla y la Universidad Pablo de Olavide, de Sevilla.
- Convenio de Colaboración entre la Universidad Pablo de Olavide, de Sevilla, y Minas de Río Tinto S.A.L.
- Convenio de Colaboración entre Miño y Dávila Editores y la Universidad Pablo de Olavide, de Sevilla.
- Convenio General de Colaboración entre la Universidad Pablo de Olavide, de Sevilla, y la Dirección Provincial del Instituto Andaluz de la Mujer en Sevilla.
- Convenio de Colaboración entre el Ilustre Colegio de Economistas, de Sevilla, y la Universidad Pablo de Olavide, de Sevilla.
- Convenio Específico de Colaboración entre la Fachhochschule Wiesbedeg y la Universidad Pablo de Olavide, de Sevilla.
- Convenio General de Colaboración entre la Fachhochschule Wiesbedeg y la Universidad Pablo de Olavide, de Sevilla.
- Convenio de Colaboración Educativa entre la Universidad Pablo de Olavide, de Sevilla,

y el Comité Pro-Parque Educativo Miraflores.

- Convenio de Colaboración entre la Universidad Pablo de Olavide, de Sevilla, y la Fundación Doñana 21.
- Convenio de Colaboración Educativa entre la Universidad Pablo de Olavide, de Sevilla, y el Excmo. Ayuntamiento de las Cabezas de San Juan.
- Convenio de Colaboración entre la Universidad Pablo de Olavide, de Sevilla y el Colectivo Intercultural Aljaima.
- Convenio de Colaboración Educativa entre la Universidad Pablo de Olavide, de Sevilla, y la Asociación de Vecinos Delta del Cerro del Aguila.
- Acuerdo Específico entre la Consejería de Medio Ambiente y la Universidad Pablo de Olavide, de Sevilla, para la realización del Proyecto de Investigación «Análisis Económico y Desarrollo Sostenible en los Municipios de la Cuenca del Guadamar».
- Convenio de Colaboración entre la Consejería de Asuntos Sociales de la Junta de Andalucía y la Universidad Pablo de Olavide, de Sevilla, para el desarrollo del proyecto «Desayunos escolares saludables para menores en situación de marginación», de la Fundación Gota de Leche.
- Protocolo de Colaboración entre la Consejería de Turismo y Deporte y la Universidad Pablo de Olavide, de Sevilla, para la mejora y ejecución de obras del Campus Universitario de la Universidad e implantación de la Licenciatura de Ciencias de la Actividad Física y del Deporte.
- Convenio Marco de Colaboración entre la Administración General del Estado a través del Ministerio de Trabajo y Asuntos Sociales y la Universidad Pablo de Olavide, de Sevilla.
- Convenio de Colaboración entre la Junta de Andalucía, los Empresarios del sector Informático, las Entidades Financieras y la Universidad Pablo de Olavide, de Sevilla.
- Convenio de Constitución del Consorcio para la Enseñanza Abierta y a Distancia de Andalucía «Fernando de los Ríos» y la Universidad Pablo de Olavide, de Sevilla.
- Convenio de Cooperación entre la Universidad Pablo de Olavide, de Sevilla, y la Dirección General de Enseñanza Superior e Investigación Científica para la subvención de Contratos Postdoctorales en grupos de investigación.
- Convenio Específico de Colaboración entre la Consejería de Asuntos Sociales de la Junta de Andalucía y la Universidad Pablo de Olavide, de Sevilla, en materia de voluntariado.

- Convenio de Colaboración entre la Universidad Pablo de Olavide, de Sevilla, y la Empresa Pública para el Desarrollo Agrario y Pesquero de Andalucía.
- Convenio Específico de Colaboración entre la Consejería de Asuntos Sociales de la Junta de Andalucía y la Universidad Pablo de Olavide, de Sevilla, en materia de voluntariado, para el desarrollo del Proyecto “Desayunos escolares saludables para menores en situación de marginación” y la Fundación Gota de Leche.
- Convenio de Colaboración entre el Ayto. de Sevilla, área de juventud y la Universidad Pablo de Olavide, de Sevilla.
- Addenda al Protocolo de Colaboración entre la Consejería de Turismo y Deporte y la Universidad Pablo de Olavide, de Sevilla, para la mejora y ejecución de obras del Campus Universitario de la Universidad e implantación de la Licenciatura de Ciencias de la Actividad Física y del Deporte.
- Convenio de Colaboración entre Cepes-Andalucía y la Universidad Pablo de Olavide, de Sevilla, para impartir un curso de Gestión Empresarial Cooperativa.
- Convenio General de Colaboración entre la Universidad de Zulia, Venezuela y la Universidad Pablo de Olavide, de Sevilla.
- Convenio de Colaboración Educativa entre el Grupo Hermanos Martín, S.A. y la Universidad Pablo de Olavide, de Sevilla.
- Convenio Marco de Cooperación entre la Universidad Pablo de Olavide, de Sevilla, y FASA-Renault.
- Protocolo de Colaboración para la puesta en funcionamiento del L.A.B. entre la Consejería de Educación y Ciencia de la Junta de Andalucía, el Consejo Superior de Investigaciones Científicas y la Universidad Pablo de Olavide, de Sevilla.
- Convenio de Colaboración entre el Instituto Superior de Salud Cardiopulmonar y la Universidad Pablo de Olavide, de Sevilla.
- Convenio de Colaboración entre la Asociación de Padres, Familiares y Personas Sensibilizadas con las Personas con Discapacidad Psíquica «Albatros Andalucía» y la Universidad Pablo de Olavide, de Sevilla, por el que se regula la realización de Prácticas para la Integración Socio-Laboral de Jóvenes con Discapacidad Psíquica.
- Convenio de Colaboración Educativa entre Previsión Española S.A. Seguros y Reaseguros y la Universidad Pablo de Olavide, de Sevilla.
- Convenio de Colaboración Educativa entre el Ayuntamiento de Camas, de Sevilla y la Universidad Pablo de Olavide, de Sevilla.

- Convenio General de Cooperación Académica, Científica y Cultural entre la Universidad Federal del Paraná y la Universidad Pablo de Olavide, de Sevilla.
- Convenio de Colaboración entre la Universidad Pablo de Olavide, de Sevilla y la Asociación de Padres para la Normalización, Rehabilitación e Integración del Disminuido (Aspanri-Aspanri S. Down) por el que se regula la realización de Prácticas para la Integración Socio-Laboral de Jóvenes con Retraso Mental.
- Convenio de Colaboración Educativa entre la Universidad Pablo de Olavide, de Sevilla, y el Excmo. Ayuntamiento de Lebrija.
- Protocolo de Colaboración entre la Universidad Pablo de Olavide, de Sevilla, y la Fundación FORJA XXI.
- Convenio General de Colaboración entre Lo Centro de Ensino Superior Dos Campos Garcis-Brasil y la Universidad Pablo de Olavide, de Sevilla.
- Convenio Específico de Colaboración entre la Universidad Pablo de Olavide, de Sevilla, y Rudecolombia.
- Convenio General de Colaboración entre New England College y la Universidad Pablo de Olavide, de Sevilla.
- Convenio Ejecutivo entre la Universidad Pablo de Olavide, de Sevilla, y La Escuela Libre de Historiadores para la Celebración del primer curso de Técnicas de Archivo.
- Convenio General de Colaboración entre la Universidad Andina Simón Bolívar y la Universidad Pablo de Olavide, de Sevilla.
- Convenio de Colaboración entre la Universidad Tecnológica de Pereira y la Universidad Pablo de Olavide, de Sevilla.
- Convenio General de Colaboración entre la Academia Programs International y la Universidad Pablo de Olavide, de Sevilla.
- Convenio Marco entre la Consejería de Educación y Ciencia de la Junta de Andalucía y la Universidad Pablo de Olavide, de Sevilla, para la investigación educativa, la formación del profesorado y la promoción de educación en valores.
- Convenio de Colaboración entre la Consejería de Educación y Ciencia de la Junta de Andalucía y la Universidad Pablo de Olavide, de Sevilla, para sufragar los gastos originados por la formación del personal docente e investigador.
- Convenio para la cesión de equipos informáticos celebrado entre el Instituto Andaluz de la Juventud y los Centros de Información Juvenil.
- Convenio de Colaboración entre la Fundación Gota de Leche y la Universidad Pablo de

Olavide, de Sevilla.

- Convenio Específico de Colaboración entre la Fundación Forja XXI y la Universidad Pablo de Olavide, de Sevilla.
- Convenio Específico de Colaboración entre la Universidad de Cuenca y la Universidad Pablo de Olavide, de Sevilla.
- Convenio de Colaboración entre la Universidad Pablo de Olavide, de Sevilla, y el Monte, a través del Instituto de Estudios Jurídicos y Empresariales El Monte, para el Desarrollo de un Programa de Actividades para el Fortalecimiento de la Ciudadanía Europea en Andalucía.
- Convenio Específico de Colaboración entre la Universidad Pablo de Olavide, de Sevilla, el Centro Andaluz de Prospectiva y el Instituto de Estadística de Andalucía para la realización de un curso de formación sobre diseños muestrales y acceso a las estadísticas públicas.
- Acuerdo de Colaboración entre la Empresa Pública para el Desarrollo Agrario y Pesquero de Andalucía S.A., la Universidad Pablo de Olavide, de Sevilla, el Instituto de Estudios Sociales Avanzados de Andalucía y CSIC, para la realización de un proyecto de investigación sobre Capital Social y estrategias de desarrollo rural en Andalucía.
- Convenio Gral. de Colaboración entre la Universidad Nacional de Colombia y la Universidad Pablo de Olavide, de Sevilla.
- Convenio Gral. de Colaboración entre la Universidad del Cauca, Colombia, y la Universidad Pablo de Olavide, de Sevilla.
- Convenio Gral. de Colaboración entre la Universidad de Caldas, Colombia, y la Universidad Pablo de Olavide, de Sevilla.
- Convenio Gral. de Colaboración entre la Universidad de Tolima, Colombia, y la Universidad Pablo de Olavide, de Sevilla.
- Convenio de Colaboración entre la Consejería de Educación y Ciencia de la Junta de Andalucía y la Universidad Pablo de Olavide, de Sevilla, (PRAEM).

Empresas que participan en Programa de Prácticas en Empresa (PRAEM).

- Acander, S.L.
- Aeronaval de Construcciones e Instalaciones, S.A. (ACISA)
- Aglomerados Morell, S.A.
- Agys, S.L., Asesoramiento, Gestión y Servicios Inmobiliarios
- Airtel Móvil, S.A.
- Antonia Lozano Ruiz
- Arenal Grupo Consultor

- Arión Consultores, S.A.
  - Auditoría y Consulta, S.A.
  - Descartes Multimedia, S.L.
  - Diagram Software Sur, S.L.
  - El Cambalache, S.L.
  - Eurocei, Centro Europeo de Empresas e Innovación, S.A.
  - GDT, Asesoramiento Empresarial, S.A.
  - Sociedad Anónima de Racionalización y Mecanización. (SADRYM).
  - Tecnología Componentes Electrónicos, S.A.
- 
- Convenio de Colaboración entre la Universidad Pablo de Olavide, de Sevilla, y la Asociación Privada 2008.
  
  - Convenio Marco de Colaboración entre el Excmo. Ayuntamiento de Sevilla y la Universidad Pablo de Olavide, de Sevilla.
  
  - Convenio Específico de Colaboración entre el Excmo. Ayuntamiento de Sevilla y la Universidad Pablo de Olavide, de Sevilla.

## **6.- ORDENACIÓN ACADÉMICA.**

### **Informe anual de gobierno. Curso 1999/2000.**

Al ser el tercer curso académico, en que se imparten enseñanzas de licenciaturas y diplomaturas en la Universidad Pablo de Olavide, de Sevilla, la actividad del Vicerrectorado de Ordenación Académica ha seguido estando dirigida hacia la implantación y consolidación de una organización docente básica referida tanto a órganos de gestión como a reglamentaciones y procedimientos.

Analizaremos, en síntesis, los siguientes puntos en este informe:

- Gestión Académica.
- Docencia en primer y segundo ciclo.
- Datos sobre plantilla docente.
- Planes de Estudios.
- Evaluación de la Calidad en la Universidad.

### **Gestión Académica**

Se ha elaborado la “Normativa sobre Promoción y Permanencia del Profesorado” que regula el desarrollo de la vida académica, en la Universidad Pablo de Olavide, de Sevilla, tanto en lo referente al acceso a las diversas categorías de docentes funcionarios como a la renovación







# ORDENACIÓN ACADÉMICA





de contratos a los profesores asociados y ayudantes. Siguiendo lo preceptuado en dicha normativa, se ha creado la Comisión de Evaluación del Profesorado, formada por representantes de los diferentes Departamentos, que entiende y asesora en todo el proceso de promoción a los cuerpos docentes del Estado.

Puede decirse, por tanto, que se han implantado las bases reglamentarias necesarias para una promoción ordenada y transparente de los profesores en la Universidad. Simultáneamente, se ha procedido a la puesta en marcha de un plan de acceso a profesores titulares de Universidad, dirigido al profesorado joven, que permita equilibrar la plantilla de personal en el sentido de contar con un mayor número de profesores funcionarios a lo largo del próximo curso.

Además, la Universidad ha participado activamente en las negociaciones del Programa de Mejora, Promoción y Estabilidad del Profesorado, tanto a nivel nacional como en la Comunidad Autónoma andaluza.

### **Docencia en primer y segundo ciclo**

Durante el curso 1999- 2000 la organización de la docencia en la Universidad Pablo de Olavide, de Sevilla, ha estado estructurada de la siguiente forma:

#### Facultad de Derecho

|                                     |                        |
|-------------------------------------|------------------------|
| Licenciatura en Derecho             | 1º, 2º, 3º y 4º curso. |
| Diplomatura en Relaciones Laborales | 1º, 2º, 3º curso.      |

#### Facultad de Ciencias Empresariales

|  |                    |
|--|--------------------|
| Licenciatura en Dirección y Admón. de Empresas | 1º, 2º y 3º curso. |
| Diplomatura en Ciencias Empresariales          | 1º, 2º y 3º curso. |

#### Facultad de Ciencias Experimentales

|                                      |                |
|--------------------------------------|----------------|
| Licenciatura en Ciencias Ambientales | 1º y 2º curso. |
|--------------------------------------|----------------|

#### Facultad de Humanidades

|                             |                |
|-----------------------------|----------------|
| Licenciatura en Humanidades | 1º y 2º curso. |
|-----------------------------|----------------|

Escuela Universitaria de Trabajo Social  
Diplomatura en Trabajo Social

1º, 2º y 3º curso.

Debe destacarse la terminación de los estudios de la primera promoción de diplomados en Ciencias Empresariales que, junto con las de los titulados en Relaciones Laborales y Trabajo Social, componen el conjunto de egresados que la Universidad sitúa en el mercado de trabajo.

Por otra parte, debemos señalar el éxito de los estudios conjuntos en Administración y Dirección de Empresas y en Derecho, iniciados en este curso, donde la demanda ha superado ampliamente la oferta de 75 plazas que realizó la Universidad.

Durante el curso 1999 - 2000 el número de grupos, en las diferentes titulaciones, ascendió a 45. Para el curso 2000 - 2001 es previsible la existencia de 56 grupos de clase.

Con respecto a la estructura de Departamentos los actualmente existentes son los siguientes:

Derecho  
Economía y Empresa  
Ciencias Ambientales  
Humanidades  
Trabajo Social y Ciencias Sociales

### **Datos sobre la plantilla docente**

Durante el curso 1999 - 2000, al igual que en cursos anteriores, se ha ido estructurando la plantilla del personal docente e investigador en la Universidad a través de tres procedimientos:

- Profesores en comisión de servicios procedentes de otras Universidades españolas, en particular andaluzas.
- Concursos de méritos para Cuerpos Docentes del Estado, como forma de ir estableciendo una plantilla propia de profesores funcionarios (Catedráticos y Profesores Titulares).
- Profesores contratados mediante concurso público de méritos (Asociados y Ayudantes).

Durante el curso 1999 – 2000 la estructura de la plantilla de personal docente e investigador ha sido la siguiente:

23 Catedráticos de Universidad.  
1 Catedrático de Escuela.  
14 Titulares de Universidad.  
12 Titulares de Escuela.  
16 Ayudantes de Universidad.  
122 Profesores Asociados.

- 2 Profesores de Enseñanzas Medias, en comisión de servicio.
- 1 Profesor visitante.

Esto supone un total de 191 profesores de los cuales 50, un 26%, corresponden a funcionarios de los Cuerpos Docentes del Estado.

Del total de profesores, 76 son doctores, lo que supone un 40% de la plantilla docente.

Para el curso 2000 - 2001 se alcanzará una nómina de aproximadamente 250 profesores, de los cuales unos 60 serán docentes funcionarios.

Como en cursos anteriores, se ha continuado con la política de estabilización de la situación académica del profesorado convocando los consiguientes concursos oposición y de méritos así como aumentando, a tiempo completo, las dedicaciones de gran parte de los profesores asociados a tiempo parcial. También se ha seguido potenciando la figura del Ayudante de Universidad.

### **Planes de estudios**

Como ya comentamos, se han implantado los estudios conjuntos en las Licenciaturas en Administración y Dirección de Empresas y en Derecho a realizar en un total de seis años y medio. Dichos estudios son los primeros de esta índole en Andalucía y han comenzado con una notable acogida entre el alumnado andaluz.

Está también elaborado el plan de estudios de la Licenciatura en Ciencias Actariales y Financieras y en curso de elaboración los planes correspondientes a la Licenciatura en Ciencias de la Actividad Física y del Deporte y a la Licenciatura en Ciencias del Trabajo.

### **Evaluación de la Calidad en la Universidad**

A través de la Unidad Técnica de Calidad de las Universidades Andaluzas, la Universidad Pablo de Olavide, de Sevilla, ha participado en la convocatoria del Plan Nacional de Evaluación de la Calidad en las Universidades de 1999, proponiendo la valoración de la titulación de Relaciones Laborales. Dicha evaluación se ha venido realizando durante el curso 1999 - 2000 y se pretende tenerla terminada a finales de 2000.

La Universidad, al amparo de la convocatoria del Plan Nacional de 2000, proyecta evaluar, durante el curso 2000 - 2001, la titulación de Ciencias Empresariales. De este modo quedarían evaluadas las tres diplomaturas impartidas: Trabajo Social (ya realizada), Relaciones Laborales (en curso) y Ciencias Empresariales (solicitada la financiación).

Por otro lado, en conexión con el control de la calidad en la docencia, se ha realizado, a finales del primer y segundo cuatrimestre del curso, una encuesta a todo el alumnado de la Universidad en relación al desempeño docente de los profesores y a las condiciones materiales de la enseñanza. La encuestación, como en el curso anterior, ha sido efectuada por una empresa consultora externa a fin de alcanzar una mayor eficacia y neutralidad en todo el procedimiento.

## 7. INVESTIGACIÓN

Se ha constituido la Fundación Sociedad Universidad (en fase de inscripción en el Registro), en la que se incluyen actividades de prácticas en empresas y transferencia de tecnología, en la que realizan su actividad tres personas, una de ellas estando de coordinador y dos técnicos especialistas en las actividades anteriores. Se está desarrollando la Normativa de Contratos y Proyectos con empresas, y se ha cerrado positivamente el programa de prácticas en empresas del 2000.

Con el fin de introducir a la Universidad Pablo de Olavide, de Sevilla, en los distintos programas de financiación de la investigación de los organismos públicos y privados, se han tomado una serie de iniciativas desde el Vicerrectorado de Investigación, fundamentalmente dirigidas a fomentar la distribución de la información entre el profesorado, aumentar y facilitar su participación en las distintas convocatorias y mejorar el aprovechamiento que se pudiera derivar de todas las actividades que potencialmente pudieran realizar.

Como actuaciones principales se pueden destacar:

- La inscripción de la Oficina de Transferencia de Resultados de Investigación (OTRI) en el catálogo oficial del Plan Nacional de I+D, que pretende favorecer la relación con las empresas y hacerles llegar el potencial humano y de infraestructura del que dispone la Universidad.
- Plan Propio de Investigación: se han concedido quince ayudas de asistencia a Congresos, Seminarios y Reuniones, seis ayudas de estancias de investigador en otro centro y una subvención para la organización de congresos y reuniones científicas.

Como consecuencia del traslado de los distintos profesores a la Universidad Pablo de Olavide, de Sevilla, se han transferido dos proyectos financiados por el Plan Nacional I+D, y se han obtenido cuatro proyectos de Promoción General de Conocimientos del Ministerio de Educación y Cultura.

La actividad investigadora del profesorado se ha reforzado con la incorporación de distintos becarios de los Programas de Formación de Personal Docente e Investigador. Concretamente se







# INVESTIGACIÓN





han incorporado cuatro becarios del Ministerio de Educación y Cultura.

| <b>NOMBRE</b>                    | <b>ÁREA DE CONOCIMIENTO</b>        |              |
|----------------------------------|------------------------------------|--------------|
| <b>CONVOCATORIA</b>              |                                    |              |
| Daniel J. Moreno Fernández-Ayala | Biología Celular                   | JUNTA        |
| Sergio Padilla López             | Biología Celular                   | MEC          |
| *Eva Pérez Reinado               | Biología Celular                   | PROYECTO-MEC |
| María Holgado González           | Derecho Constitucional             | MEC          |
| Macarena Guerrero Lebrón         | Derecho Romano                     | JUNTA        |
| Vicente A. Pérez Chamorro        | Economía Financiera y Contabilidad | PLAN PROPIO  |
| David Naranjo Gil                | Economía Financiera y Contabilidad | PROYECTO-MEC |
| **Lydia Jiménez Díaz             | Fisiología                         |              |
| MEC                              |                                    |              |
| **Sara Morcuende Fernández       | Fisiología                         | MEC          |
| *Juan de Dios Navarro López      | Fisiología                         | PROYEC-      |
| TO-MEC Ruth López Oseira         | Historia de América                |              |
| JUNTA                            |                                    |              |
| Silvia M. Pérez González         | Historia Medieval                  | JUNTA        |
| Antonio J. Dabrio Soldán         | Historia Medieval                  | MEC          |
| Olga Cruz Moya                   | Literatura Española                | MEC          |
| Alvaro López Cabrales            | Organización de Empresas           | JUNTA        |

\*Becarios incorporados en este curso académico 99/00

\*\*Becarios trasladados como consecuencia de la incorporación del Director de la Beca a esta Universidad

Contratos-Convenios al amparo de los artículos 11 y 45 de la L.R.U.:

Están en desarrollo 15 Contratos:

Informe de Viabilidad de la Residencia de Investigadores de la Universidad Pablo de Olavide, de Sevilla. Prof. Francisco Carrasco Fenech.

Informes y Contabilidad Medioambiental. Prof. Francisco Carrasco Fenech.

GIASA-UPO «Estudios Invertebrados Acuáticos de los Canutos, Autovía A-381». Prof. Manuel Ferreras Romero.

Análisis Económico y Desarrollo Municipal de la Cuenca del Guadamar. Prof.<sup>a</sup> Flor M.<sup>a</sup> Guerrero Casas.

Asesoramiento en Recursos Administrativos. Prof. Javier Lasarte Álvarez.

Estudios sobre Materias de la Consejería de Turismo y Deporte. Prof. José Ignacio López González.

Dermoestética del Sur-Universidad Pablo de Olavide, de Sevilla. Prof. José Carlos Miranda Terceño.

Análisis sobre Instrumentos Innovadores de Fomento Empresarial. Prof. José M<sup>a</sup> O'Kean Alonso.

Rehabilitación y Recuperación Social de Zonas y Barrios Deprimidos Corona Metropolitana de Sevilla. Prof. Esteban Ruiz Ballesteros.

Estudio sobre Representatividad y Organización del Sector Pesquero Andaluz. Prof. Esteban Ruiz Ballesteros.

Empresa Pública para el Desarrollo Agrario y Pesquero de Andalucía S.A. y Universidad Pablo de Olavide, de Sevilla. Prof. Esteban Ruiz Ballesteros.

Estudio sobre Representatividad y Organización del Sector Pesquero Andaluz. Prof. José María Valcuende del Río.

Investigación Participativa y Relaciones Sociolaborales en Minas de Río Tinto. Prof. Esteban Ruiz Ballesteros.

Auditoría área fiscal por Rafael Trujillo Fuentes. Prof. José Carlos Miranda Terceño.

Diagnóstico y Prevención Contaminación en Bodegas Osborne Distribuidora, S.A. Prof. Juan Jiménez Martínez.

Esta Universidad aparece con seis grupos de investigación en el catálogo de la Junta de Andalucía, concretamente uno en la Ponencia de Ciencias de la Vida, otro en el de Humanidades y cuatro en la de Ciencias Sociales y Jurídicas.

| <b>C. Grupo</b> | <b>Responsable/Denominación</b>  |
|-----------------|--|
| CVI177          | Plácido Navas Lloret<br>Fisiología y Bioquímica del Crecimiento Celular                          |
| HUM209          | Juan Marchena Fernández<br>Integración Cultural, Desarrollo y Derechos Humanos en América Latina |

|         |   |
|---------|---|
| SEJ146  | Lucía Millán Moro<br>Unión Europea, Andalucía, el Principio de Subsidiariedad |
| SEJ 182 | Ramón Julio Valle Cabrera<br>La Empresa Pública                               |
| SEJ 302 | José María O’Kean Alonso<br>Análisis Económico Aplicado                       |
| SEJ 302 | José María García Marín<br>Del Derecho Común Europeo al Derecho Civil         |

## 8.- ESTUDIOS DE TERCER CICLO Y ENSEÑANZAS PROPIAS

Durante el curso 1999-00 este Vicerrectorado ha normalizado su funcionamiento institucional, dotando de regularidad normativa a la Comisión de Doctorado y ampliando el campo de sus actividades a distintos cursos de especialista y maestro. Una de las principales actividades a lo largo de este curso ha consistido en la prolija preparación de una oferta académica que se desarrollará a distintos niveles sobre el diseño.

La relación completa de los programas que se han llevado a cabo a lo largo del curso es la siguiente:

### Programas de Doctorado:

#### - «Justicia y Derecho»

Departamento de Derecho

Directores del Programa: Dr. José I. López González. Universidad Pablo de Olavide, de Sevilla.

Dr. Víctor Moreno Catena. Universidad Carlos III. Madrid

Fecha de Celebración: dos años académicos presenciales, del 3 de Abril al 18 de Junio de 2000, y del 2 de Abril al 15 de Junio de 2001.

Créditos: 60 (38 créditos docentes, 8 créditos en seminarios, 2 créditos por la participación en un ciclo de conferencias y 12 créditos de investigación).

#### - «Administración y Dirección de Empresas»

Departamento de Economía y Empresa

Director del Programa: Dr. Francisco Carrasco Fenech. Universidad Pablo de Olavide, de Sevilla.

Fecha de Celebración: dos años académicos presenciales, del 10 de Enero al 31 de Marzo de 2000, y del 8 de Enero al 23 de Marzo de 2001.

Créditos: 62 (40,5 créditos docentes; 8 créditos en seminarios y actividades; 1,5 créditos por la participación en jornadas; y 12 créditos de investigación).



# ESTUDIOS DE TERCER CICLO Y ENSEÑANZA PROPIAS

8







- **«Las Máscaras del Poder en el Imaginario Iberoamericano»**

Departamento de Humanidades

Directores del Programa: Dr. Juan Marchena Fernández. Universidad Pablo de Olavide, de Sevilla.

Dr. Juan Carlos Garavaglia. Escuela de Altos Estudios. París

Dr. Fernando García Lara. Universidad Pablo de Olavide, de Sevilla.

Fecha de celebración: dos años académicos presenciales, del 10 de Enero al 24 de Marzo de 2000, y del 8 de Enero al 23 de Marzo de 2001.

Créditos: 66 créditos (54 créditos docentes -540 horas - y 12 créditos de investigación).

- **«Las Luchas Sociales en el Mundo Iberoamericano. Siglos XVI al XIX»**

Departamento de Humanidades

Directores del Programa: Dr. Juan Marchena Fernández. Universidad Pablo de Olavide, de Sevilla.

Dr. Juan Carlos Garavaglia. Escuela de Altos Estudios. París

Dr. Fernando García Lara. Universidad Pablo de Olavide, de Sevilla.

Fecha de celebración: dos años académicos presenciales, del 11 de Enero al 26 de Marzo de 1999, y del 10 de Enero al 24 de Marzo de 2000.

Créditos: 66 (54 créditos docentes -540 horas - y 12 créditos de investigación).

- **«Mercado y Derecho»**

Departamento de Derecho

Directores del Programa: Dr. Agustín Madrid Parra. Universidad Pablo de Olavide, de Sevilla.

Dr. Ángel López López. Universidad de Sevilla

Dr. Alberto Ferrús. Instituto Cajal. C.S.I.C. Madrid

Fecha de celebración: dos años académicos presenciales, del 5 de Abril al 20 de Junio de 1999, y del 3 de Abril al 18 de Junio de 2000.

Créditos: 60 (35 créditos docentes, 12 créditos en seminarios, 1 crédito por la participación en un ciclo de conferencias y 12 créditos de investigación).

- **«Neurociencia y Biología del Comportamiento»**

Departamento de Ciencias Ambientales

Directores del Programa: Dr. Plácido Navas Lloret. Universidad Pablo de Olavide, de Sevilla.

Dr. José María Delgado García. Laboratorio Andaluz de Biología

Dr. Alberto Ferrús. Instituto Cajal. C.S.I.C. Madrid

Fecha de celebración: dos años académicos presenciales, del 5 de Abril al 20 de Junio de 1999, y del 3 de Abril al 18 de Junio de 2000.

Créditos: 53 (20 créditos docentes, 3 créditos por un curso monográfico, 6 créditos en seminarios, 12 créditos por la participación en Jornadas, y 12 créditos de investigación).

- **«Derechos Humanos y Desarrollo»**

Departamento de Derecho

Director del Programa: Dr. Joaquín Herrera Flores. Universidad Pablo de Olavide, de Sevilla.

Fecha de celebración: dos años académicos presenciales, del 11 de Enero al 26 de Marzo de 1999, y del 10 de Enero al 24 de Marzo de 2000.

Créditos: 66 (54 créditos docentes -540 horas - y 12 créditos de investigación).

- **«Gestión Pública»**

Departamento de Derecho

Coordinador: Dr. Antonio Porras. Universidad Pablo de Olavide, de Sevilla.

Fecha de celebración: dos cursos académicos (1998-2000).

Créditos: 32, incluyendo la realización de un trabajo de investigación.

**Títulos de enseñanzas propias:**

- **«Especialista Universitario en Trabajo Social y Consumo»**

Director del Curso: D. José Luis Malagón Bernal. Universidad Pablo de Olavide, de Sevilla.

Subdirector: D. Javier Alés Sioli. Universidad Pablo de Olavide, de Sevilla.

Secretario: D. José Luis Sarasola Sánchez-Serrano. Universidad Pablo de Olavide, de Sevilla.

Fecha de Celebración: del 15 de Enero al 30 de Junio de 1999.

Créditos: 30 (300 horas: 200 horas teóricas, 50 prácticas y 50 de trabajos no presenciales).

- **Curso de Especialista en «Trabajo Social con Familia»**

Enfoque Sistémico-Relacional

Director científico: D. Valentín González Calvo. Universidad Pablo de Olavide, de Sevilla.

Directora académica: Dña. Dolores Wenger de la Torre. Universidad Pablo de Olavide, de Sevilla.

Coordinación: D. José M<sup>a</sup> Morán Carrillo. Universidad Pablo de Olavide, de Sevilla.

Fecha de Celebración: 1º año: Septiembre 1999 - Junio 2000

2º año: Septiembre 2000 - Junio 2001

Valor académico: 400 horas (280 horas teóricas y 120 horas prácticas).

- **Curso de Especialista: «Investigación Participativa: Desarrollo, Educación y Participación»**

Directores científicos: Dr. Tomás Rodríguez Villasante. Universidad Complutense (Ma-

drid)

Dr. Juan Ojeda Rivera. Universidad Pablo de Olavide, de Sevilla.

Dr. Javier Escalera Reyes. Universidad Hispalense (Sevilla)

Director académico: Dr. Esteban Ruíz Ballesteros. Universidad Pablo de Olavide, de Sevilla.

Fecha de Celebración: Octubre 1999 - Junio 2000

Créditos: 30 (208 horas teóricas y 100 prácticas)

Así mismo, durante el curso 1999-2000 se han elaborado nuevos Programas de Doctorado para el bienio 2000-2001/2001-2002:

- **«Derechos Humanos y Desarrollo» (2ª edición)**

Departamento de Derecho

Directores del Programa: Dr. Joaquín Herrera Flores. Universidad Pablo de Olavide, de Sevilla.

Dr. David Sánchez Rubio. Universidad de Sevilla

Fecha de celebración: dos años académicos presenciales, del 8 de Enero al 23 de Marzo de 2001, y del 7 de Enero al 22 de Marzo de 2002.

Créditos: 66 (54 créditos docentes -540 horas - y 12 créditos de investigación).

- **«Mercado y Derecho» (2ª edición)**

Departamento de Derecho

Directores del Programa: Dr. Agustín Madrid Parra. Universidad Pablo de Olavide, de Sevilla.

Dr. Ángel López López. Universidad de Sevilla

Fecha de celebración: dos años académicos presenciales, del 2 de Abril al 15 de Junio de 2001, y del 1 de Abril al 14 de Junio de 2002.

Créditos: 61 (38 créditos docentes, 10 créditos en seminarios, 1 crédito por la participación en un ciclo de conferencias y 12 créditos de investigación).

- **«Neurociencia y Biología del Comportamiento» (2ª edición)**

Departamento de Ciencias Ambientales

Directores del Programa: Dr. José M<sup>a</sup> Delgado García. Laboratorio Andaluz de Biología. Universidad Pablo de Olavide, de Sevilla.

Dr. Alberto Ferrús Gamero. Instituto Cajal. C.S.I.C., Madrid

Fecha de celebración: dos años académicos presenciales, del 2 de Abril al 15 de Junio de 2001, y del 1 de Abril al 14 de Junio de 2002.

Créditos: 58 créditos (30 créditos docentes, 6 créditos en seminarios, 6 en actividades y 16 créditos de investigación).

- **«Análisis Experimental en Biología»**

Departamento de Ciencias Ambientales

Directores del Programa: Dr. Plácido Navas Lloret. Universidad Pablo de Olavide, de Sevilla.

Dr. Juan Jiménez Martínez. Universidad Pablo de Olavide, de Sevilla.

Fecha de celebración: dos años académicos presenciales, del 8 de Enero al 30 de Marzo de 2001, y del 7 de Enero al 29 de Marzo de 2002.

Créditos: 58 (30 créditos docentes, 6 créditos en seminarios, 10 en actividades y 12 créditos de investigación).

- **«Estrategias de Poder Político: Género, Raza y Violencia»**

Departamento de Humanidades

Directoras del Programa: Dra. Rosario Valpuesta Fernández. Universidad Pablo de Olavide, de Sevilla.

Dra. Rosalía Martínez García. Universidad Pablo de Olavide, de Sevilla.

Dra. Cinta Canterla González. Universidad Pablo de Olavide, de Sevilla.

Fecha de celebración: dos años académicos presenciales, del 8 de Enero al 23 de Marzo de 2001, y del 7 de Enero al 22 de Marzo de 2002.

Créditos: 66 (54 créditos docentes -540 horas- y 12 créditos de investigación).

Al mismo tiempo que dos nuevos títulos de enseñanzas propias:

- **Curso de Especialista: «Investigación Participativa: Desarrollo, Educación y Participación»  
2ª edición**

Directores científicos: Dr. Tomás Rodríguez Villasante. Universidad Complutense (Madrid)

Dr. Juan Ojeda Rivera. Universidad Pablo de Olavide, de Sevilla.

Dr. Javier Escalera Reyes. Universidad Hispalense (Sevilla)

Director académico: Dr. Esteban Ruíz Ballesteros. Universidad Pablo de Olavide, de Sevilla.

Fecha de Celebración: Octubre 1999 - Junio 2000.

Créditos: 30 (208 horas teóricas y 100 prácticas).

- **Curso de Especialista Universitario en Prevención Cardiovascular**

Director científico: Dr. José Ramón Seco Vasco. Instituto Superior de Salud Cardiopulmonar

Director académico: Dr. José M<sup>a</sup> Delgado García. Universidad Pablo de Olavide, de Sevilla.

Fecha de Celebración: del 1 de Mayo al 15 de Diciembre de 2000.

Créditos: 350 horas

Además de los títulos de enseñanzas propias, la Universidad Pablo de Olavide, de Sevilla, ha organizado cursos de formación especializada:

- **«Introducción a la Gestión de la Prevención de Riesgos Laborales»**

Director científico: Dr. José Rodríguez de la Borbolla y Camoyán

Director académico: Dra. Carmen Velasco García

Fecha de celebración: del 20 al 22 de Julio, y del 27 al 29 de Julio.

Créditos: 3 créditos.

- **«La Asistencia Jurídico-Social al Extranjero»**

Director científico: Dr. Andrés Rodríguez Benot

Director académico: Dra. Carmen Velasco García

Créditos: 3 créditos.

## 9.- ACTIVIDADES SOCIALES Y CULTURALES

El Vicerrectorado de Promoción Social y Cultural se configura como Centro de Coordinación de Actividades Socioculturales propuestas tanto por nuestra comunidad universitaria, como por otras instituciones.

Desde su creación en Mayo de 1999, este Vicerrectorado ha desarrollado una estructura basada en aulas y servicios para la canalización de las actividades. Profesores de la Universidad Pablo de Olavide, de Sevilla, se han hecho responsables de ellas para su mejor funcionamiento.

De entre estas aulas, el Aula de Humanidades “Juan de Mal Lara” y el Aula de Derechos Humanos “José Carlos Mariátegui”, así como C.A.S.A. “Centro de Atención y Servicio al Alumno”, ya existentes en períodos anteriores, se han consolidado; Asuntos Exteriores, el Aula/Oficina de Voluntariado, el Aula de Género, el Aula del Bienestar Social, el Aula del Desarrollo Sostenible y el Aula de Cultura y Talleres Universitarios de Alumnos (A.C.T.U.A.), han sido creados durante este curso académico.

Por otra parte, se ha creado un acceso al Vicerrectorado desde la página web de la Universidad en la sección “Servicios”.

### ASUNTOS EXTERIORES

Recoge aquellas actividades que nos llegan de entidades y organismos desde el exterior sobre temáticas afines al ideario de la Universidad Pablo de Olavide, de Sevilla.

**- PLAN DE TRANSFORMACIÓN SOCIAL DE ZONAS Y BARRIADAS ESPECIALMENTE DEPRIMIDAS DE LA CORONA METROPOLITANA DE SEVILLA.**  
A través del Convenio de Colaboración entre la Universidad Pablo de Olavide, de Sevilla, y la Excm. Diputación de Sevilla.



# ACTIVIDADES SOCIALES Y CULTURALES







- **CURSO DE GESTIÓN DE ORGANIZACIONES NO GUBERNAMENTALES, DE LA FUNDACIÓN FORJA XXI.** A través del Convenio de Colaboración entre la Fundación Forja XXI y Universidad Pablo de Olavide, de Sevilla.

- **ESCUELA DE VERANO DE LA CONSEJERIA DE ASUNTOS SOCIALES.** Septiembre de 1999. Delegación de Juventud del Ayuntamiento de Sevilla, Área de Juventud.

- **JORNADAS “LA CONSTRUCCION DE EUROPA, UN CAMINO JOVEN”.** 24 al 28 de Noviembre de 1999.

#### AULA DE HUMANIDADES “JUAN DE MAL LARA”

Vinculada al Vicerrectorado de Promoción Social y Cultural, nace para servir como un instrumento que propicie en el seno de la Universidad Pablo de Olavide, de Sevilla, y de la sociedad en general, todas aquellas actividades que persigan y se orienten a la búsqueda del saber. Desde el punto de vista práctico es la encargada de impulsar y coordinar las actividades que por iniciativa propia, o de cualquier otra instancia, se lleven a cabo.

#### ACTIVIDADES

- Conferencia **”LA INFLUENCIA DE LA MÚSICA DE AUTOR EN LA TRANSICIÓN ESPAÑOLA”** a cargo de Angel Corpa. 6 de Mayo de 1999.

- **I ENCUENTRO DE ANIMACIÓN Y DINÁMICAS GRUPALES.** 19 y 20 de Mayo de 1999.

- Conferencia **«DIOSES Y MITOS EN EL UNIVERSO DE LA AMÉRICA PREHISPÁNICA»** a cargo del Dr. Luis Millones (Perú). Día 11 de Noviembre de 1999.

- Ciclo de Conferencias **“LA ANTIGÜEDAD COMO ARGUMENTO. LA PRESENCIA DEL PASADO CLÁSICO”.** Noviembre- Diciembre de 1999.

- Conferencias **“SERVICIOS SOCIALES COMUNITARIOS EN LA ADMINISTRACIÓN ANDALUZA”** a cargo de D. Francisco Romanco Villarán. Días 14 y 15 de Diciembre de 1999.
- **WORKSHOP INTERNACIONAL “DISCURSOS SOBRE IDENTIDAD”**. Carmona, 15 al 18 de Diciembre de 1999.
- Ciclo de Conferencias **“SEXO Y GÉNERO EN LA EDAD MODERNA”**. Diciembre de 1999-Mayo 2000.
- Presentación del libro **“FUERZAS ARMADAS Y DERECHOS HUMANOS”** en la Universidad Pablo de Olavide, de Sevilla, 29 de marzo de 2000.
- Conferencia **“LA PRENSA LATINOAMERICANA EN EL SIGLO XIX”**, a cargo del Prof. Luis Miguel Glave, del Instituto de Estudios Peruanos, Lima, Perú. 13 de Abril de 2000.
- Ciclo de Conferencias **“EL VIAJE AL MÁS ALLÁ. CIELO, INFIERNO Y PURGATORIO”**. 17 y 18 de Mayo de 2000.
- Publicación de las Actas de las **“IX JORNADAS BIBLIOTECARIAS DE ANDALUCÍA”** con el título: **“PROFESIONALES PARA UNA SOCIEDAD INFORMADA”** a celebrarse en Sevilla los días 18, 19 y 20 de Mayo de 2000.
- I Ciclo **“ADQUISICIÓN Y USO DE SEGUNDAS LENGUAS”**. 3 de Abril al 15 de Mayo de 2000.
- **SIMPOSIUM INTERNACIONAL SOBRE PATRIMONIO HISTÓRICO. REFLEXIONES AL INICIO DE UN NUEVO MILENIO**. 10 y 11 de Abril de 2000.
- Ciclo de conferencias **“CONTRA EL ESCAPISMO: LA RECONSTRUCCIÓN DEL SUJETO RESPONSABLE”**. 26 de Mayo de 2000.

#### AULA DE DERECHOS HUMANOS “JOSÉ CARLOS MARIÁTEGUI”

El Aula se estructura en diversas áreas temáticas. En primer lugar están los talleres dedicados al debate sobre temas de actualidad coordinados por alumnos. En segundo lugar se encuentran los Seminarios de Estudios Culturales, dedicados a abordar desde una óptica multidisciplinar cuatro grandes temas: el feminismo, los pueblos indígenas y las minorías étnicas, la teoría de la democracia y la homosexualidad.

Con cada uno de estos cuatro seminarios se pretende crear un lugar de trabajo desde donde organizar actividades y coordinar esfuerzos orientados a la investigación en cada uno de los temas.

En tercer lugar está el Campus Virtual, donde con el **CiberForo en Derechos Humanos** se pretende estructurar una oferta de intercambio educativo útil, rápida y que trascienda fronteras.

#### ACTIVIDADES.

- **CICLO INTERNACIONAL DE CONFERENCIAS INTERCULTURALIDAD, DEMOCRACIA Y DERECHOS HUMANOS**, donde participaron destacados especialistas en dichas temáticas como James Petras (Universidad de Nueva York), Franz Hinkelammert (DEI, Costa Rica) o Atilio Borón (CLACSO).
- Conferencia “**DERECHO CONSTITUCIONAL ALEMÁN**” a cargo de la Dra. Antje Stoller (Profesora de la Universidad de Friedrich-Alexander-Universität Erlangen-Nürnberg).
- **JORNADAS SOBRE INMIGRACIÓN Y DERECHOS HUMANOS**, con la presencia de **Nieves García Benito**, autora del libro de relatos sobre la inmigración en el Estrecho de Gibraltar *Por la vía de Tarifa*, y de **Madjigène Cissé**, portavoz del movimiento de los **Sans Papiers** y luchadora incansable por la regularización de los llamados clandestinos. 17 y 18 de Mayo de 2000.

#### C.A.S.A. CENTRO DE ATENCIÓN Y SERVICIO AL ALUMNO Y CENTRO DE INFORMACIÓN JUVENIL (C.I.J.)

El Centro de Atención y Servicio al Alumno (C.A.S.A) de la Universidad Pablo de Olavide, de Sevilla está encargado de la coordinación de los servicios de ayuda a la Comunidad Universitaria. Además se reconoce a C.A.S.A. como Centro Oficial de Información Juvenil (C.I.J.) por el Instituto Andaluz de la Juventud.

Encontramos en C.A.S.A los Servicios de Orientación Jurídica, Psicopedagógica y Laboral, con la atención personalizada de profesionales en la materia, los cuales, se encuentran a disposición del estudiante siempre que éste lo solicite.

Las tareas desempeñadas por C.A.S.A. son las siguientes:

- Punto de apoyo para los estudiantes donde se resuelven problemas ya sea directamente o canalizándolos hacia otros servicios.
- Cualquier tipo de actividad relacionada con el Instituto Andaluz de la Juventud, ya que al estar reconocido como Centro de Información Juvenil, cuenta con toda la información de cursos, becas de ayuda, estancias en el extranjero, Centros de Ayuda a los Jóvenes (Sexualidad, drogas...), Concursos de literatura, muestras andaluzas de arte; oferta de campos de trabajo para hacer prácticas a través del Instituto Andaluz de la Juventud, tanto en Andalucía

como fuera de ella, incluso en el extranjero.

- Dudas de ámbito universitario de carácter general, carreras que se ofertan, notas de corte, perfil de cada tipo de estudios, salidas profesionales, tipo de enseñanza que se imparten etc....

- Información acerca de cualquier universidad española; sobre viajes y alojamiento; Actividades de Ocio y Tiempo Libre. Congresos y actividades organizadas por cualquier empresa. Ayuntamiento o Comunidad Autónoma que esté dirigida a la Comunidad Universitaria; Residencias.

- Reparto de Carnets de estudiantes de la Universidad Pablo de Olavide, de Sevilla.

- Coordinación de los Talleres de Cultura; coordinación y organización de diferentes actos festivos celebrados en la Universidad, junto con el Vicerrectorado de Promoción Social y Cultural, Vicerrectorado de Alumnos y la Delegación de Alumnos.

- Servicio Comparte-coche (basado en el proyecto de Dña. Patricia Ontiveros): es un servicio prestado básicamente de cara al estudiante que no dispone de coche tanto para desplazarse hasta la Universidad o llegar a su ciudad de origen, así como viajar a cualquier lugar de España o del mundo. Esta bolsa es tanto de oferta como de demanda.

- Bolsa de alojamiento; tanto de oferta como de demanda

## SERVICIO DE ORIENTACIÓN

El Servicio de Orientación en la Universidad Pablo de Olavide, de Sevilla, comienza su andadura en el Curso Académico 1999/2000, con un equipo multidisciplinar compuesto de psicóloga, trabajadora social y abogada/o.

Desde este Servicio de Orientación se ha marcado como objetivo general el facilitar y favorecer la adaptación del alumno en su periodo de acceso y andadura universitaria, así como apoyarlo en el tránsito a la vida activa una vez, finalizado el periodo universitario. Así mismo atiende a la totalidad de la Comunidad Universitaria.

## ACTIVIDADES DESARROLLADAS

### ACTIVIDADES DE CARÁCTER GRUPAL DESARROLLADAS DESDE EL EQUIPO DE ORIENTACIÓN

1. Difusión del servicio constituido desde Noviembre de 1999.
2. Elaboración del **Proyecto de Detección de Necesidades** y desarrollo de parte del mismo, con la colaboración del Aula de Bienestar.

3. Colaboración en la organización de la “Jornada de puertas abiertas” dirigida desde el Vicerrectorado de Alumnos.
4. Colaboración con el Aula de Voluntariado en la organización y desarrollo del Rastrillo.
- 5. Taller sobre Técnicas de Búsqueda de Empleo.**
6. Participación en las jornadas sobre salidas profesionales.
7. Tablón de anuncios.
8. Seminario permanente de formación-reflexión sobre la legislación penitenciaria.
- 9. Seminario del servicio militar y la objeción de conciencia.**
10. Participación en la jornada sobre “Salidas Profesionales”.
11. Curso sobre rendimiento académico.
12. Participación en el **Curso de Orientación y Técnicas de Estudio** organizado desde el Vicerrectorado de Alumnos.
13. Organización del **Seminario de Sexualidades y Vivencias del Cuerpo**, conjuntamente con el Aula de Género.

## ACTIVIDADES DE CARÁCTER INDIVIDUAL ATENDIDAS DESDE CADA ÁREA DE ORIENTACIÓN

Desde el área laboral el asesoramiento individual ha girado en torno a los siguientes temas:

- Orientación profesional y para el acceso al empleo: salidas profesionales, técnicas de búsqueda de empleo, bolsa de trabajo, autoempleo, etc.
- Prácticas en empresas: información y gestión en colaboración con la Fundación Universidad-Empresa.
- Formación pre y postgrado.
- Prestaciones ( de la Seguridad Social, Asuntos sociales, ...).
- Otros.

Desde el área jurídica se han atendido los siguientes tipos de demandas:

- Derecho Laboral: legalidad/ilegalidad de los contratos firmados, en caso de que sean escritos, la situación que mantienen en el Régimen de la Seguridad Social, el derecho a vacaciones o bajas y despidos.
- Derecho Penal: faltas en virtud de un delito de injurias.
- Derecho Fiscal: la obligación de declarar en el Impuesto sobre la Renta de las Personas Físicas (I.R.P.F.) y la posibilidad de devolución de cantidades por parte de la Hacienda Pública de las retenciones practicadas.
- Derecho Civil: arrendamientos de vivienda y legislación de propiedad horizontal.
- Objeción de conciencia y servicio militar.
- Otros.

Desde el área Psicopedagógica se han atendido tres tipos de demandas:

- Problemas de tipo personal (psicológicos).

- Problemas de rendimiento académico: dificultades en la planificación del tiempo, déficits en motivación, mejora de estrategias de memoria y de aprendizaje, aportación de método de estudio y entrenamiento en técnicas de estudio, control de ansiedad ante exámenes, realización de trabajos académicos y dificultades en el trabajo en grupo.

- Información sobre otras carreras universitarias.

Con especial interés en la Orientación Familiar se ha desarrollado una atención individual/familiar, con demandas relacionadas con:

- Conflictos intergeneracionales, disfunciones relacionales a nivel parento-filiales, dificultades en la diferenciación del self, orientación respecto formación de la pareja, conflictos parentales e incidencia en los hijos, trastornos alimentarios, dificultades de emancipación, sobrecarga en el desarrollo de funciones intrafamiliares, disfunciones familia reconstituida.

## AULA/OFICINA DE VOLUNTARIADO

El Aula/Oficina de Voluntariado es un punto de encuentro entre todas aquellas personas de la Comunidad Universitaria que tienen inquietud por realizar actividades voluntarias y aquellas asociaciones u ONG's que estén dispuestas a incorporar en los programas que lleven a cabo, la participación de voluntarios.

Se configura como un servicio que canaliza todas las actividades que, respecto al voluntariado, se llevan a cabo en la Universidad Pablo de Olavide, de Sevilla; cursos de formación, jornadas, colaboraciones puntuales en campañas solidarias...

## ACTIVIDADES

En lo que se refiere a formación es de destacar la organización de seminarios mensuales de formación a voluntarios, como vía necesaria para acceder a la actividad voluntaria y Ciclo de conferencias centradas en varios sectores de atención como son Personas Mayores, Inmigrantes, Menores, Discapacitados...

Así mismo se ha realizado un curso de Formación en Voluntariado Social en convenio con la Diputación Provincial de Sevilla para personas insertas en ONG's, y otros dos cursos más, en este caso, en convenio con la Consejería de Asuntos Sociales, de la Junta de Andalucía sobre Elaboración y Gestión de Proyectos y Técnicas y Habilidades Sociales.

En cuanto a ONG's, Asociaciones y Fundaciones, se ha tenido un contacto permanente con algunas de ellas, posibilitando la derivación de voluntarios universitarios para colaborar en dichas entidades. Igualmente se ha contado con ellas desde el aula para que participen tanto en actividades de formación (conferencias), como en actividades lúdicas (celebración del Día del Voluntariado), que se han organizado desde el Aula.

Destacar el convenio de colaboración entre la Fundación Gota de Leche y esta Universidad,

posibilitando que una treintena de voluntarios acudan diariamente a determinados colegios y den el desayuno a niños de zonas marginales de nuestra ciudad.

## AULA DE GÉNERO

Por iniciativa de la Excma Sra Rectora y del Vicerrectorado de Promoción Social y Cultural se gestó la creación de un “Aula de Género”.

El objetivo es crear un espacio de trabajo y debate que sirva para activar, coordinar y desarrollar cuantas iniciativas se planteen en nuestra universidad en el ámbito de los estudios de género y de la promoción de la igualdad. No se limita al campo estrictamente académico-científico, sino que pretende ampliar sus actividades al terreno de la intervención social y trabajar con colectivos e instituciones involucrados en actividades relacionadas con la promoción de la igualdad. Por la misma razón no se pretende limitar este espacio a docentes e investigadores, sino incluir al personal de gestión que pueda estar interesado.

## ACTIVIDADES

- Seminario Permanente de discusión sobre géneros.
- Solicitud de participación en el Programa Óptima (Iniciativa Comunitaria Empleo-NOW, promovido por IAM, UGT y CCOO) cuyo objetivo es estudiar y trabajar sobre la igualdad de oportunidades y la optimización de los recursos humanos en las empresas. Este trabajo se implementará con la colaboración del Aula de Género durante el presente curso.
- Participación en reuniones de centros universitarios de estudios de las mujeres. En estas reuniones, además de mantener el intercambio entre dichos centros, se está trabajando actualmente en dos líneas:

1) Organización y diseño de un programa de doctorado sobre estudios de las mujeres de carácter interdisciplinar e interuniversitario de ámbito andaluz.

2) Promoción ante las instituciones competentes (Consejería de Educación y Ciencia, Instituto Andaluz de la Mujer...) de una línea prioritaria de investigación sobre estudios de género a incluir en P.A.I. y convocatorias oficiales.

Durante el presente curso se han celebrado dos reuniones, una encaminada a analizar las posibilidades de implicación en el programa de doctorado interuniversitario, antes aludido, y otra, más general, en la que se han comenzado a establecer objetivos y planes de trabajo de cara al futuro y, en concreto, al presente curso. Y se ha comenzado a estudiar la formalización interna del Aula. Como objetivos generales de la actividad del Aula se han planteado:

- La formación interna de las personas que la componen en temas de género, de cara a que la perspectiva de género se incluya en las actividades universitarias docentes, investigadoras y extracurriculares que pudieran realizarse.

- El fomento de la formación general y difusión de cuestiones de género entre el alumnado y el personal de la universidad, que contribuya al desarrollo de una actividad y un conocimiento menos sesgado.
- La investigación sobre las situaciones sociales diferenciadas relacionadas con la adscripción de género y la promoción de una perspectiva de género en la investigación general.
- La vinculación social externa con instituciones que trabajen en temas de género tanto para la difusión, como para la investigación y la posible intervención en este ámbito.

Las actividades y temáticas inicialmente propuestas son muchas y variadas, por lo que se ha propuesto aglutinar la actividad del aula en una o dos áreas temáticas por cada curso académico, de forma que los distintos proyectos de formación, investigación y difusión comparten un eje temático que los vertebre y permita la optimización de esfuerzos y recursos.

Aunque no está totalmente ultimado, se ha propuesto como eje temático para este curso: “Género, Educación y Poder”. Entre las actividades propuestas inicialmente están:

- 1) Realización de un estudio amplio sobre la situación de los géneros en nuestra universidad: distribución alumnas/alumnos en las distintas titulaciones; distribución alumnas/alumnos en puestos de representación y responsabilidad; distribución del personal en puestos de trabajo, gestión y responsabilidad académica y de servicios y tareas realizadas; percepción mutua alumnas/os – profesoras/es; presencia de temas, perspectivas o investigaciones sobre los géneros en los programas académicos y de investigación.
- 2) Ciclo de actividades sobre género y educación (acceso de los géneros a la educación, implicaciones de la educación en el establecimiento y cambio de los roles de género, implicaciones de la educación en formación de la identidad de género...)
- 3) Encuentro de mujeres con cargo de responsabilidad en el ámbito universitario. **JORNADAS SOBRE GÉNEROS Y ESPACIOS DE PODER** en la Universidad Pablo de Olavide, de Sevilla.

## AULA DEL BIENESTAR SOCIAL

Recoge las iniciativas tanto de profesores como de alumnos y entidades externas a la Universidad, que se refieran al actual debate sobre el Estado del Bienestar, tanto sus problemas, como sus posibles soluciones. Por tanto, sus reflexiones abarcan tanto el análisis de la estructura y desigualdades sociales, como las políticas públicas relacionadas con el fomento y la mejora de la calidad de vida, con una especial atención al papel que en ello juegan los actores civiles.

Para el desarrollo de sus actividades, además de los coordinadores del aula y diverso profesorado de la Universidad Pablo de Olavide, de Sevilla, en el aula vienen colaborando seis alumnas y alumnos de primer y segundo curso de la Diplomatura de Trabajo Social.



## ACTIVIDADES

### *a) De difusión y extensión universitaria.*

- Conferencia **“INTEGRACIÓN Y/O RECHAZO DE LA POBLACIÓN EMIGRANTE EN MARSELLA Y SU HINTERLAND”**, a cargo de el Dr. Victor Gudicelli. Universidad de Marsella. 11 de Abril de 2000.
- Conferencia **“POLÍTICAS SOCIALES EN TIEMPOS DE AJUSTE. UNA PERSPECTIVA LATINOAMERICANA”**, a cargo de las Profas. Inés Rouquard y Gloria Trocello. Universidad de San Luis. Argentina. 1 de Junio de 2000.
- Curso sobre **“PROGRAMACIÓN Y EVALUACIÓN DE PROGRAMAS SOCIALES”**, a cargo de la Prfa. Inés Rouquard. Universidad de San Luis. Argentina. 24 y 25 de Mayo de 2000.
- Seminario sobre **“ACTITUDES MEDIOAMBIENTALES Y COMPORTAMIENTO ECOLÓGICO”**, a cargo de Vicente Carabias. Zürcher Hochschule Winterthur. Suiza. 24 de Mayo de 2000.

### *b) De investigación.*

- Participación en el pre-test del cuestionario sobre **“ACTITUDES MEDIOAMBIENTALES Y EL COMPORTAMIENTO ECOLÓGICO COTIDIANO”**, junto a las Universidades de California y Zürich, como fase preliminar-preparatoria de un proyecto internacional sobre el tema. Para ello se contó con la visita de Vicente Carabias, investigador del Zürcher Hochschule Winterthur, que desarrolla el proyecto por parte suiza.
- Trabajo de Investigación en colaboración con la Universidad Complutense de Madrid **“FLUJO DE INSERCIÓN EN LA VIDA ACTIVA DE LOS DIPLOMADOS EN TRABAJO SOCIAL DE LAS PROMOCIONES 1996/1998 DE SEVILLA”**. Octubre 1999-Junio de 2000.

## AULA DEL DESARROLLO SOSTENIBLE

El día 3 de Diciembre de 1999 se organizó la primera reunión del aula con la intención de hacer llegar a los miembros de nuestra comunidad universitaria la importancia del Desarrollo Sostenible como marco de referencia en el que englobar todas las actuaciones de nuestra comunidad.

Las tareas iniciales del aula han ido dirigidas fundamentalmente a tratar de estructurar las posibles actuaciones del aula, para lograr la pretendida integración de los aspectos económicos, sociales y medioambientales que subyace a la idea del Desarrollo Sostenible, y donde la eco-eficiencia y la eco-justicia se erigen como pilares fundamentales.

Para ello se articularon una serie de reuniones con la intención de poner en contacto a per-

sonas de nuestra comunidad de diversa procedencia, para así adoptar el enfoque multidisciplinar que la consideración del Desarrollo Sostenible requiere. En ellas se abordaron de forma general los siguientes puntos:

- Creación del aula: descripción, organización y coordinación con el CICSMA.
- Contenido inicial de las páginas web del aula.

Se planteó igualmente la creación de una serie de grupos de trabajo que, bajo esta perspectiva multidisciplinar, pudieran acometer las distintas tareas enunciadas. La propuesta de grupos, abierta a cualquier modificación, es la que se consigna a continuación:

Propuesta de grupos de trabajo:

- Grupo 1: Prospección y recogida de información.
- Grupo 2: Iniciativas para la repoblación forestal del campus.
- Grupo 3: Estudio de consumos de recursos.
- Grupo 4: Recogida selectiva.
- Grupo 5: Iniciativas de recuperación y reutilización de residuos.
- Grupo 6: Sensibilización y educación medioambiental.
- Grupo 7: Coordinación con CICSMA para la gestión e informe medioambiental de la Universidad Pablo de Olavide, de Sevilla.

Las actuaciones del aula han ido dirigidas, en este primer momento, a la sensibilización de los miembros de nuestra comunidad.

Como fruto de la interacción de los participantes, se creyó conveniente *difundir el contenido de la Declaración de Talloires y el de la Carta Universitaria por el Desarrollo Sostenible (CRE\_Copernicus)*. Ambos documentos han sido traducidos al español y puestos a disposición de los participantes en el aula, dado que constituyen puntos de reflexión y de referencia obligados, para poder iniciar el camino hacia la sostenibilidad en nuestra Universidad.

Esta labor de sensibilización culminó con la celebración de la presentación del aula en el Paraninfo de la Universidad, donde se reunieron representantes de las tres vertientes del Desarrollo Sostenible (económica, social y medioambiental), para ofrecer su visión y dar un primer paso de cara a la búsqueda simultánea del desarrollo económico, la equidad social y la calidad medioambiental. En esta presentación:

- Se realizó un repaso histórico de los acuerdos y declaraciones que tenían especial relevancia para abordar el Desarrollo Sostenible en la Universidad.
- Se llevó a cabo un repaso de los accidentes y catástrofes medioambientales que habían marcado la historia de la Humanidad, no sólo por el impacto medioambiental generado, sino también por las consecuencias económicas y sociales que de ello se derivaron.
- Se hizo un llamamiento a la participación de toda la Comunidad Universitaria en la iniciativa de promoción del Desarrollo Sostenible.

- Se delinearon algunas propuestas de acción relativas a los siguientes aspectos:

1. Sensibilización de la comunidad universitaria.
2. Auditoría Medioambiental del campus.
3. Ambientalización de la Universidad.
4. Gestión de Residuos y Reciclaje.
5. Recuperación de zonas (canal,...).
6. Inventario de especies para poder sumarse a la iniciativa «Un Andalúz, un Árbol».

- Conferencia **“CANNABINOIDES COMO POSIBLES AGENTES ANTITUMORALES”**, Prof. Manuel Guzmán Pastor, Universidad Complutense de Madrid. 17 de Marzo de 2000.

- Conferencia **“SOCIOLOGÍA DEL MEDIO AMBIENTE EN EUROPA. DE LA CONTESTACIÓN A LA INTEGRACIÓN”**. Profa. Chantal Aspe. Universidad. de Marsella. 11 de Abril de 2000.

#### A.C.T.U.A. AULA DE CULTURA Y TALLERES UNIVERSITARIOS DE ALUMNOS

En el área de las actividades socio culturales, A.C.T.U.A. se encarga de la organización y coordinación de talleres, para la formación complementaria de los alumnos en otras materias no académicas, pero sí necesarias para un desarrollo integral de sus capacidades:

Durante este año se han consolidado y puesto en marcha los siguientes talleres:

- Taller de Teatro
- Taller de Arte y Artesanías
- Taller de Música

#### TALLER DE TEATRO

El Taller de Teatro de la Universidad Pablo de Olavide, de Sevilla, comenzó a funcionar en el mes de marzo de 1999, acercándose a él alumnos de las titulaciones de Ciencias Experimentales, Humanidades y Trabajo Social, que hoy, a un año de trabajo, se mantienen en el mismo y constituyen el núcleo fundacional del Grupo de Teatro “ENCUENTROS”.

La Directora del Taller, Daidee Veloz, se planteó la puesta en marcha organizando sesiones de trabajo que permitieran a los alumnos un acercamiento a la especialidad y el descubrimiento de sus potencialidades y capacidad interpretativa, a partir del encuentro con un sistema de aprendizaje para el arte de la actuación.

Se estructura un Taller de Escenas para el que se eligieron escenas cortas de aproximadamente 10 minutos de duración y con la participación de dos actores por escena.

Con motivo de la celebración del Día del Voluntariado y las ONG's en la Universidad, se les pide una colaboración con la presentación de un pasacalles. Así surgió ÉCHAME UNA MANO, nombre del segundo pasacalles del grupo.

El día 6 de Abril de 2000 se estrenó en el Paraninfo de la Universidad el espectáculo ESCENAS COTIDIANAS, que se convierte en la carta de presentación del grupo de teatro y, que además de condensar todos los conocimientos que hasta ese momento habían adquirido los alumnos, resumía en sí mismo, el espíritu de grupo que se había afianzado entre los participantes.

Si este montaje se hizo con el primer grupo de alumnos, el segundo grupo mantenía sus sesiones de taller. Y en el mes de Febrero se planteó otro espectáculo, esta vez se trataba de una obra de Woody Allen NO TE BEBAS EL AGUA

Mientras se trabajaba en el primer estreno, se pidió la colaboración desde el Servicio Deportivo para participar en el Día del Deporte, y se preparó el tercer pasacalles que se llamó MUEVE EL ESQUELETO.

## TALLER DE ARTE Y ARTESANÍAS

Se crea a partir de las peticiones de los alumnos de la Universidad interesados en desarrollar diversas técnicas artísticas.

El Taller fue inaugurado el 15 de Marzo de 2000 con una charla-demostración de alfarería del escultor y alfarero Paco Tito.

En la misma fecha se presentó la Sala de Exposiciones de la Universidad Pablo de Olavide, de Sevilla, con la muestra pictórica de Sofía Pérez, en la idea de crear un concurso anual para artistas noveles.

Se habilitó un aula para el taller en el que contamos con un torno profesional y otros materiales necesarios.

Durante el mes de mayo de 2000, se organizó un curso de alfarería impartido por el alfarero Joaquín García, y la participación de 20 alumnos, para los que se abrió un plazo de inscripción en C.A.S.A., con una acogida mayor de la esperada, ya que el número de inscripciones superó las 70.

## TALLER DE MÚSICA

Fue inaugurado el 25 de Abril del 2000, con un concierto de Música Clásica a cargo de alumnos del Conservatorio de Música de Sevilla, y contó con la actuación/apadrinamiento del Profesor Dr. Francisco Muñoz Conde.

Creación de la Tuna de la Universidad Pablo de Olavide, de Sevilla.

La Tuna de la Universidad Pablo de Olavide, de Sevilla, empezó a gestarse a finales del pasado año 1999, aumentando poco a poco y atrayendo al proyecto, estudiantes de las distintas facultades.

Al inició del nuevo curso académico en Septiembre de 2.000, se buscó la Tuna testigo (La Tuna de Filosofía y Letras de Tarragona) y en el mes de noviembre la Excm. y Magnífica Sra. Rectora, Dña. Rosario Valpuesta les impuso la beca en acto público, momento a partir del cual empezó su andadura la Tuna de la Universidad Pablo de Olavide, de Sevilla.

Al amparo del Vicerrectorado de Promoción Social y Cultural se ha vinculado al programa de Talleres y cuenta con un espacio propio desde donde organizarse y darse a conocer en la Universidad y entre el resto de las otras tunas de España.

Actualmente se está trabajando en proyectos tales como la asistencia a certámenes, grabación de un disco, organización del I Certamen Nacional de Tunas de Distrito,...

## 10.- ACTIVIDADES DEPORTIVAS

Este curso académico 1999-2000 es el segundo año que el servicio de deporte de la **UNIVERSIDAD PABLO DE OLAVIDE, DE SEVILLA**, está en funcionamiento.

La apertura de nuevas zonas deportivas en este año académico, además de la consolidación del servicio de deportes, ha sido un detonante para que prácticamente se duplicara el número de inscritos en este Servicio, pasando de 428 a 771.

Si el año pasado todo fue un proyecto, este año se ha materializado en nuevas infraestructuras que han incentivado el aumento de inscritos. Además de generar un ambiente deportivo en la comunidad universitaria, apunta una tendencia que conforme se vayan concluyendo instalaciones abarcaremos más inquietudes y necesidades de los alumnos.

Detrás de todo esto, está el Pabellón de Actividades Físicas-Deportivas, donde se han desarrollado todas las actividades de Fitness; el Centro de Alto Rendimiento de Tenis de Mesa, donde se celebró este año la concentración del pre-olímpico de Tenis de Mesa que finalizó con su inauguración; y el Campo de Rugby donde su primer partido acogió la Final de la Copa F.A.R. (Federación Andaluza de Rugby).

Esto se refuerza con la representación y organización de la **Universidad Pablo de Olavide, de Sevilla**, tanto en los eventos deportivos internos como en los externos, que tienen como pilares la Formación, Competición y Promoción de una forma integral.

Este proyecto se mantiene vivo gracias al apoyo de la Excm. Sra. Rectora, del Vicerrector de Alumnos y todos los distintos Departamentos que componen esta Universidad.

DEPORTES DE LA UNIVERSIDAD PABLO DE OLAVIDE, DE SEVILLA.

- AJEDREZ
- ARTES MARCIALES
- ATLETISMO
- BALONCESTO
- BÉISBOL
- ESGRIMA
- FITNESS
- FÚTBOL
- FÚTBOL-SALA
- NATACIÓN SINCRONIZADA
- RUGBY
- TENIS DE MESA
- TIRO CON ARCO
- VOLEIBOL

EVENTOS UNIVERSITARIOS INTERNOS.

- FINAL COPA F.A.R.
- DÍA DEL DEPORTE
- CURSO DE GOLF

COMPETICIONES.







# ACTIVIDADES DEPORTIVAS





- COMPETICIONES INTERNAS

- LIGA INTERNA DE FUTBOL SALA
- CAMPEONATO DE AJEDREZ
- ENTREGA DE PREMIOS

- COMPETICIONES EXTERNAS

- CAMPEONATO DE ANDALUCÍA UNIVERSITARIO
- NATACIÓN SINCRONIZADA

DATOS ESTADÍSTICOS DE LAS ACTIVIDADES DEPORTIVAS.

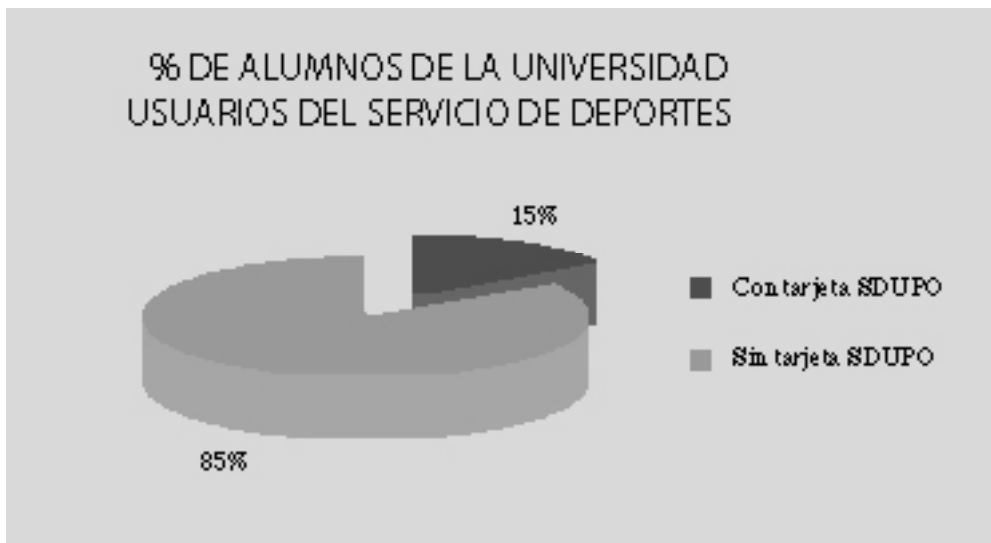

### PORCENTAJE DE LOS DIFERENTES SECTORES INSCRITOS

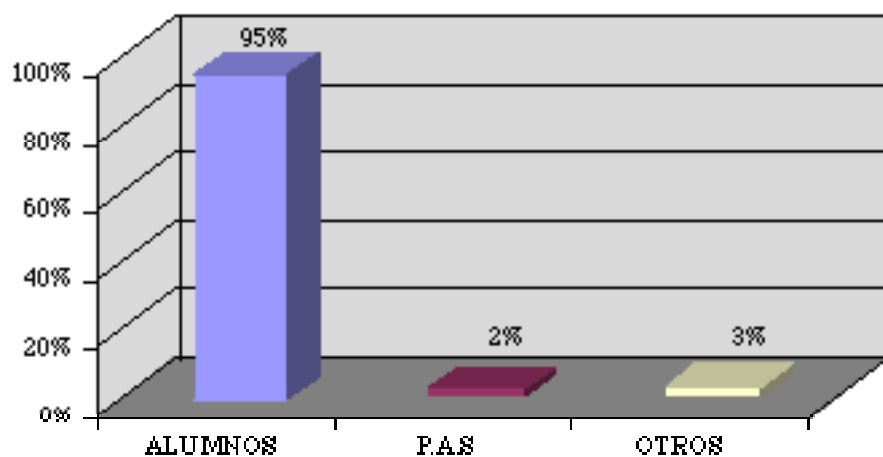

## PARTICIPACIÓN EN LAS DISTINTAS ACTIVIDADES

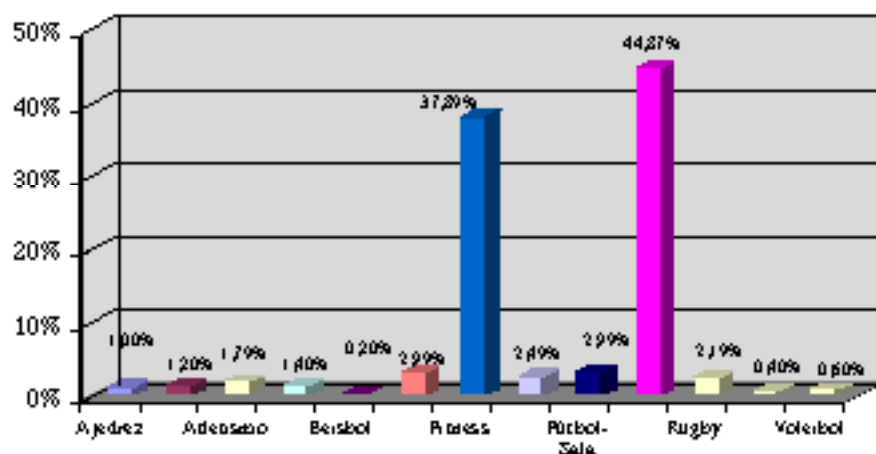

Total de Números de Inscritos en el Servicio Deportivo. 771

## PORCENTAJE DE HOMBRES Y MUJERES INSCRITOS EN EL SERVICIO EN ALGUNA MODALIDAD DEPORTIVA

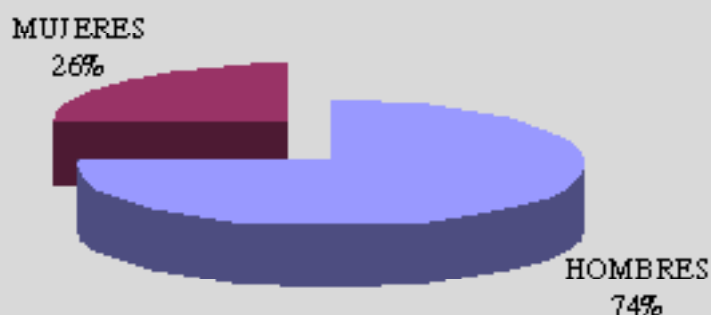

## PORCENTAJE DE LAS ACTIVIDADES DE FITNESS

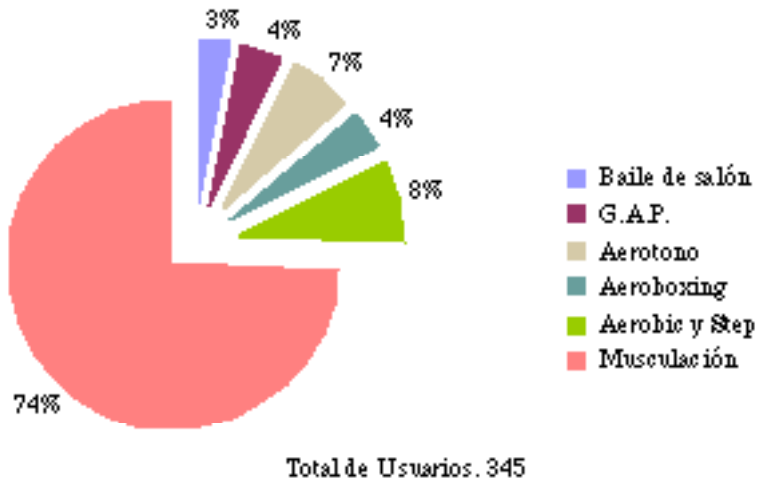

Nota: Las personas que han hecho musculación también compartieron otras actividades colectivas.

## DEMANDA HORARIA DEL GIMNASIO

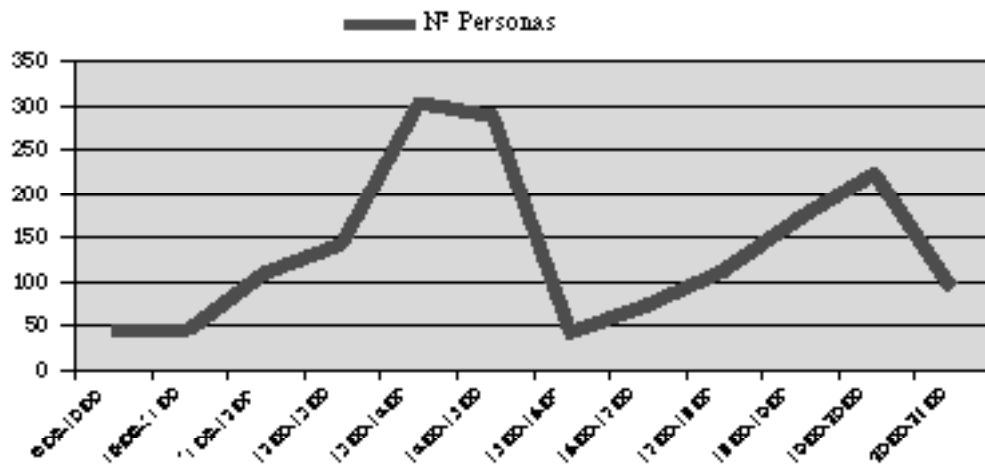

## 11.- ACTIVIDADES DE REPRESENTACIÓN ESTUDIANTIL

Durante el curso 1999/00 los representantes de alumnos han asistido a las siguientes jornadas

y congresos en nombre de la Universidad Pablo de Olavide, de Sevilla:

- Organización y participación en el Congreso de Representantes Universitarios Españoles celebrado en la Universidad Pablo de Olavide, de Sevilla, del 25 al 31 de Octubre de 1999
- Jornadas de Economía Rural – Ecija Noviembre 1999
- Asistencia a la jornada informativa sobre el “Informe Bricol”, organizado por la CRUE – Diciembre de 1999
- Organización en la Universidad Pablo de Olavide, de Sevilla, de las Jornadas de la Asociación Estatal de Estudiantes de Relaciones Laborales – Enero 2000
- Reunión preparatoria del Salón Internacional del Estudiante en Córdoba – Marzo 2000
- Participación en las Jornadas de Formación organizadas por el Salón Internacional del Estudiante – en Sevilla Abril 2000
- I Encuentro de Representantes “Participa 2000” celebrado en Ponferrada (León) en Abril 2000
- III Congreso Estatal de Representantes de Alumnos de la Facultad de Ciencias Empresariales en Albacete. Abril 2000
- II Foro Estatal de Estudiantes Universitarios – Alicante – Mayo 2000
- I Foro Estatal de Representantes de Universidades Públicas – Santiago de Compostela. Julio 2000
- II Congreso Europeo Interuniversitario – Roma – Julio 2000

## 12.1.- FACULTAD DE DERECHO

ÓRGANOS DE GOBIERNO DE LA FACULTAD.

### Órgano Colegiado: Junta de Facultad.

La Junta de Facultad como órgano colegiado representativo de la Comunidad Universitaria que integra el Centro, ha sido convocada durante el curso 1999-2000 en tres ocasiones.

La reunión para la elección a representantes de alumnos en Junta de Facultad y a Delegado y Subdelegado de Facultad tuvo lugar el día 12 de enero de 2000, quedando constituida la Junta por los siguientes miembros:

- D<sup>a</sup>. Carolina Aranda Jiménez
- D. Jerónimo Borrero Arias
- D. Martín Delgado Galván
- D. José María Fernández Álvarez
- D. Francisco Javier Fernández Roca
- D. José M<sup>a</sup> García Marín





# ACTIVIDADES DE REPRESENTACIÓN ESTUDIANTIL





D. Iván Gómez López  
D. Joaquín Herrera Flores  
D. César Hornero Méndez  
D. Francisco Jordano Fraga  
D<sup>a</sup>. Lucía Millán Moro  
D<sup>a</sup>. Rosario Moreno Acevedo  
D. Francisco Muñoz Conde  
D. Clemente Navarro Yañez  
D. Antonio Porras Nadales  
D<sup>a</sup>. Débora Rodríguez Rincón  
D<sup>a</sup>. Carmen Velasco García  
D<sup>a</sup>. Esther Velázquez Alonso  
Delegada de Centro  
D<sup>a</sup>. Isabel Rocío Sánchez González  
Subdelegado de Centro  
D. Urko Lerchundi Rebollo

### **Órganos Unipersonales**

- Decana: Prof<sup>a</sup>. Dra. Carmen Velasco García
- Vicedecano: Prof. D. César Hornero Méndez

### **Principales acuerdos de Junta de Facultad**

Junta de Facultad de 3 de noviembre de 2000.

- Acuerdo solicitando la implantación, como nueva enseñanza universitaria de la Universidad Pablo de Olavide, de Sevilla, de la Licenciatura en Ciencias del Trabajo.



# CENTROS





- Constitución de la Comisión «*ad hoc*» de la Junta de Facultad para la elaboración del Plan de Estudios de la Licenciatura en Ciencias del Trabajo.
- Constitución del Comité Interno de Evaluación de la Facultad de Derecho, en el marco del Plan Nacional de Evaluación de la Calidad de las Universidades, para la evaluación durante el curso 1999-2000 de la Diplomatura en Relaciones Laborales.

Junta de Facultad de 17 de marzo de 2000

- Acuerdo por el que se establece para el curso 2000-2001 el número de alumnos de nuevo ingreso, resultando 250 para la Licenciatura en Derecho (incluidos los correspondientes a los Estudios Conjuntos de las Licenciaturas en Administración y Dirección de Empresas y Derecho) y 250 para la Diplomatura en Relaciones Laborales.

Junta de Facultad de 18 de mayo de 2000.

- Determinación de las nuevas asignaturas a activar en el curso 2000-2001 de los Planes de Estudio de 1998 de la Licenciatura en Derecho y de la Diplomatura en Relaciones Laborales, así como asignación de las Áreas de Conocimiento que deben impartirlas (ver cuadro adjunto).

## LICENCIATURA EN DERECHO

| ASIGNATURA                                      | CURSO | AREA DE CONOCIMIENTO                         |
|---|-------|--|
| Derecho Administrativo I                        | 3º    | Derecho Administrativo                       |
| Derecho Penal II                                | 3º    | Derecho Penal                                |
| Derecho Civil III                               | 3º    | Derecho Penal                                |
| Teoría de la Cultura                            | 3º    | Filosofía del Derecho                        |
| Introducción al Derecho del Trabajo             | 3º    | Derecho del Trabajo y de la Seguridad Social |
| Organización de los Tribunales y Poder Judicial | 3º    | Derecho Procesal                             |

|  |    |  |
|--|----|--|
| Criminología                               | 3º | Derecho Penal  |
| Políticas y Libertades de la Unión Europea | 3º | Derecho Internacional Público y Relaciones Internacionales |
| Sociología Jurídica                        | 3º | Filosofía del Derecho                                      |
| Derecho de la Propiedad Intelectual        | 3º | Derecho Civil  |

## DIPLOMATURA EN RELACIONES LABORALES

| ASIGNATURA   | CURSO | AREA DE CONOCIMIENTO                         |
|--|-------|--|
| Prácticas Integradas Seguridad en el Trabajo y Acción Social en la Empresa | 3º    | Derecho del Trabajo y de la Seguridad Social |
| Derecho Procesal Laboral   | 3º    | Derecho del Trabajo y de la Seguridad Social |
| Dirección Estratégica  | 3º    | Derecho Procesal                             |
| Psicología del Conflicto   | 3º    | Organización de Empresas                     |
| Derecho Fiscal   | 3º    | Psicología Social                            |
| Contabilidad y Tributación   | 3º    | Derecho Financiero y Tributario              |
| Encuestas Socio-Laboral: EPA   | 3º    | Contabilidad                                 |
| Formas de Trabajo Asociado   | 3º    | Métodos Cuantitativos                        |
| Auditoría Socio-Laboral  | 3º    | Derecho Mercantil                            |
| Dirección de Empresas Cooperativas   | 3º    | Organización de Empresas                     |
| Mercado de Trabajo y Desarrollo Local en Andalucía                         | 3º    | Organización de Empresas                     |
| Sistemas de Relaciones Laborales   | 3º    | Economía Aplicada                            |
| Estadística  | 3º    | Derecho del Trabajo y de la Seguridad Social |
|  |       | Métodos Cuantitativos                        |

## ALUMNADO

Fueron matriculados un total de 1.528 alumnos, 755 en la Licenciatura en Derecho y 733 en la Diplomatura en Relaciones Laborales.

Los cursos se dividieron en los siguientes grupos:

Licenciatura en Derecho

1º curso: un grupo de mañana



- dos grupos de tarde  
 2º curso: un grupo de mañana  
 un grupo de tarde  
 3º curso: un grupo de mañana  
 un grupo de tarde  
 4º curso: un grupo de mañana

#### Diplomatura en Relaciones Laborales

- 1º curso: dos grupos de mañana  
 un grupo de tarde  
 2º curso: un grupo de mañana  
 un grupo de tarde  
 3º curso: un grupo de mañana  
 un grupo de tarde

#### Estudios Conjuntos de las Licenciaturas en Administración y Dirección de Empresas y Derecho:

- 1º curso: un grupo de mañana

## DOCENCIA

### Planes de Estudio

El Plan de Estudios aplicado en primer y segundo curso de la Licenciatura en Derecho ha sido el de 1.998, aprobado por la Comisión Gestora de esta Universidad en sesión de 9 de marzo de 1.998 y homologado por la Comisión Académica del Consejo de Universidades, por acuerdo del 7 de mayo de 1.998, publicado en el BOE del 21 de julio de 1.998. En tercer y cuarto curso de la Licenciatura en Derecho continúa activado el Plan de Estudios de 1.965.

El Plan de Estudios aplicado en primer y segundo curso de la Diplomatura en Relaciones Laborales ha sido el de 1.998, aprobado por la Comisión Gestora de esta Universidad en sesión de 9 de marzo de 1.998 y homologado por la Comisión Académica del Consejo de Universidades, por acuerdo del 7 de mayo de 1.998, publicado en el BOE del 21 de julio de 1.998. En tercer curso continúa activado el de la Universidad de Sevilla de 1.995.

El Plan de Estudios aplicado en primer curso de los Estudios Conjuntos de las Licenciaturas en Administración y Dirección de Empresas y Derecho es una adaptación del Plan de Estudios de la Licenciatura en Derecho de 1.998, dado que ha de combinarse junto con el Plan de Estudios de la Licenciatura en Administración y Dirección de Empresas.

### Actividades científicas y académicas

- Organización del Curso de Formación Especializada de la Universidad Pablo de Olavide, de Sevilla, «**La Asistencia Jurídico- Social al Ciudadano Extranjero**», con una duración de 30 horas (3 créditos), que se desarrolló en el mes de marzo de 2000, bajo la Dirección Científica de D. Andrés Rodríguez Benot, Profesor Titular de Derecho Internacional Privado de la Universidad de Sevilla, la Dirección Académica de Dña. Carmen Velasco García, Decana de la Facultad de Derecho y la Coordinación de D. César Hornero Méndez, Vicedecano de la Facultad de Derecho. En este curso se contó con la colaboración de las siguientes Instituciones: la Dirección General de Acción e Inserción Social de la Consejería de Asuntos Sociales de la Junta de Andalucía, la Oficina del Defensor del Pueblo Andaluz, la Comisión Española de Ayuda al Refugiado y Andalucía Acoge.

- Organización del Curso de Formación Especializada de la Universidad Pablo de Olavide, de Sevilla, «**La mediación como alternativa para el arreglo de conflictos jurídico sociales**», con una duración de 30 horas (3 créditos), que se desarrolló la semana del 17 al 21 de julio de 2000, bajo la Dirección Científica de D. Vicente Carlos Guzmán Fluja, Profesor Titular de Derecho Procesal de esta Universidad y D. José Antonio Colmenero Guerra, Profesor de Derecho Procesal de la Universidad de Sevilla, la Dirección Académica de Dña. Carmen Velasco García, Decana de la Facultad de Derecho y la Coordinación de D. César Hornero Méndez, Vicedecano de la misma Facultad.

- Organización de la 2ª edición del Curso de Formación Especializada de la Universidad Pablo de Olavide, de Sevilla, «**Introducción a la Gestión de la Prevención de Riesgos Laborales**», con una duración de 30 horas (3 créditos), que se desarrolló la semana del 24 al 28 de julio de 2000, con la colaboración de la Fundación Esculapio y la Dirección Científica de D. José Rodríguez de la Borbolla y Camoyán, Profesor Titular de Derecho del Trabajo y de la Seguridad Social de la Universidad de Sevilla, la Dirección Académica de Dña. Carmen Velasco García, Decana de la Facultad de Derecho y la Coordinación de D. César Hornero Méndez, Vicedecano de la misma Facultad.

#### - Seminario Permanente de Cultura Jurídica.

Durante este curso, dirigido por D. José María García Marín, Catedrático de Historia del Derecho y de las Instituciones de esta Universidad, y coordinado por D. Armando Romanos Rodríguez y D. César Hornero Méndez, profesores de las Áreas de Historia del Derecho y de las Instituciones y de Derecho Civil respectivamente, ha venido desarrollando sus actividades en el marco de la Facultad de Derecho el Seminario Permanente de Cultura Jurídica. Esta iniciativa quiere ser un foco y motor de continua actividad para todo lo relacionado con la cultura jurídica. En concreto, en este curso se han organizado, auspiciadas por el Seminario, las siguientes actividades:

- Ciclo de Conferencias: «**Cultura Jurídica Europea: una herencia persistente**» como actividad de libre configuración, con la colaboración del Grupo de Investigación «Del Derecho común europeo al Derecho Civil» y bajo el patrocinio de la Fundación El Monte. El Seminario se desarrolló en cinco conferencias impartidas a lo largo de este curso por los siguientes ponentes: D. Victor Tau Anzoátegui, Profesor de la Universidad de Buenos Aires (Argentina), D. Aquilino Iglesias Ferreiros, Profesor de la Universidad de Barcelona, D. Angel M. López y López, Catedrático de la Universidad de Sevilla, D.

Carlos Petit, Profesor de la Universidad de Huelva y D. Giovanni Cazzetta, Profesor de la Universidad de Ferrara (Italia).

• Ciclo de Conferencias «**Contra el escapismo: la reconstrucción del sujeto responsable (Reflexiones sobre la responsabilidad extracontractual)**», con una duración de 10 horas y que se desarrolló el día 26 de mayo de 2000, en el seno del Aula de Humanidades «Juan de Mal-Lara» de la Universidad Pablo de Olavide, de Sevilla, y con la colaboración del Grupo de Investigación «Del Derecho Común Europeo al Derecho Civil». En el Ciclo intervinieron los siguientes ponentes: D. Giovanni Cazzetta, Profesor de la Universidad de Ferrara (Italia), D. Francisco L. Pacheco Caballero y D. Manuel Cruz Rodríguez, Profesores de la Universidad de Barcelona, y D. Francisco Capilla Roncero, Profesor de la Universidad de Sevilla.

- Colaboración en el Seminario : «**Cuestiones actuales de Seguridad Social**», que se desarrolló el 3 de abril de 2000, organizado por el Área de Derecho del Trabajo y de la Seguridad Social de la Universidad Pablo de Olavide, de Sevilla, bajo la Dirección de D. Fermín Rodríguez- Sañudo Gutiérrez, Catedrático de Derecho del Trabajo y de la Seguridad Social y coordinado por D. Fernando Elorza Guerrero y D. Manuel García Muñoz, profesores de dicha área. En el Seminario participaron: D. Santiago López Ortega, Catedrático de Derecho del Trabajo y de la Seguridad Social de la Universidad Carlos III de Madrid y D. Félix Salvador Pérez, Profesor Titular de Derecho del Trabajo y de la Seguridad Social de la Universidad de Sevilla.

- Colaboración en las **Conferencias sobre el Proceso Penal Italiano**, impartidas por D. Gustavo Pansinni y D. Eduardo Rozo, profesores de la Universidad de Urbino (Italia), sobre él, en el marco del Programa de Doctorado: «Justicia y Derecho» de esta Universidad.

- Colaboración en la **Reunión Científica de Derecho Penal**, organizada por el Área de Conocimiento de Derecho Penal de esta Universidad y dirigida por D. Günter Jakobs, profesor de la Universidad de Bonn (Alemania) el 15 de febrero de 2000.

### Prácticas externas de alumnos

Los objetivos generales este curso han sido el diseño definitivo y la implantación del sistema de prácticas de la Facultad de Derecho, tanto por lo que se refiere a sus órganos como a la metodología para el desarrollo de las mismas.

Por lo que atañe a las actividades desenvueltas en este curso, se han centrado en la promoción y la firma de convenios y la realización de prácticas. Igualmente se ha trabajado en la puesta en marcha de los órganos de la Facultad directamente relacionados con las prácticas externas (Comisión de Actividades Profesionales y Académicas y Coordinador de Prácticas de la Facultad de Derecho).

Desde el comienzo de curso se iniciaron conversaciones con diversas instituciones y empresas. En concreto se han suscrito o están en curso de tramitación convenios con el Consejo General del Poder Judicial, la Confederación Andaluza de Disminuidos Físicos (CAMF), el Colegio de Graduados Sociales de Sevilla, el Grupo Hermanos Martín, S.A., la Empresa General Medioambiental de Andalucía, S.A. (EGMASA), Airtel Móvil, S.A., el Ayuntamiento de Santiponce, People Trabajo Temporal, Contiform, S.A., la Comisión Española de Ayuda al Refugiado-Sur (CEAR-SUR) y el Colegio Territorial de Administradores de Fincas de Sevilla y Huelva.

La realización de prácticas, como en el curso anterior, se ha circunscrito a alumnos de la Diplomatura en Relaciones Laborales. En concreto, se han ofertado 30 plazas incluidas entre las actividades de libre configuración ofertadas por la Facultad de Derecho, específicamente como *Prácticas Externas de Relaciones Laborales*, con una equivalencia de 6 créditos y un periodo de realización entre enero y septiembre del año 2000.

## 12.2.- FACULTAD DE CIENCIAS EMPRESARIALES

ÓRGANOS DE GOBIERNO DE LA FACULTAD.

### Órgano Colegiado: Junta de Facultad.

Constituida por los siguientes miembros:

|  | SECTOR                                       |
|--|--|
| D. Antonio Bernal Lozano                                   | Alumnos                                      |
| D <sup>a</sup> . Concepción Álvarez-Dardet Espejo          | Profesores de Cuerpos Docentes               |
| D. Antonio Carmona Lavado                                  | Profesores                                   |
| D. Francisco Carrasco Fenech                               | Profesores de Cuerpos Docentes               |
| D <sup>a</sup> . M. <sup>a</sup> del Carmen Correa Ruiz    | Representante Dpto. de Economía y Empresa    |
| D <sup>a</sup> . Carmen M. <sup>a</sup> Cruz Vázquez       | Delegada de alumnos                          |
| D. Martín Delgado Galván                                   | Jefe de la Secretaría única                  |
| D <sup>a</sup> . Macarena González Cuevas                  | Alumnos                                      |
| D <sup>a</sup> . Eva M. <sup>a</sup> González Rasero       | Alumnos                                      |
| D <sup>a</sup> . Flor M. <sup>a</sup> Guerrero Casas       | Profesores de Cuerpos Docentes               |
| D. Miguel Ángel Hinojosa Ramos                             | Profesores de Cuerpos Docentes               |
| D <sup>a</sup> . Ana M. <sup>a</sup> Luque Barreche        | Alumnos                                      |
| D. Agustín Madrid Parra                                    | Profesores de Cuerpos Docentes               |
| D. José Luis Martín Marín                                  | Profesores de Cuerpos Docentes               |
| D <sup>a</sup> . M. <sup>a</sup> del Carmen Melgar Hiraldo | Profesores                                   |
| D. José Carlos Miranda Terceño                             | Profesores de Cuerpos Docentes               |
| D. José M. <sup>a</sup> O'Kean Alonso                      | Decano                                       |
| D. Manuel J. Porras Sánchez                                | Profesores de Cuerpos Docentes               |
| D <sup>a</sup> . Estefanía Rodríguez Santos                | Representante Dpto. de Derecho y Humanidades |

D<sup>a</sup>. Macarena Sánchez Pérez  
D. Ramón Valle Cabrera

Alumnos  
Profesores de Cuerpos Docentes

Como órgano colegiado representativo de la Comunidad Universitaria que integra el Centro, ha sido convocada durante el curso 1999/2000 en tres ocasiones, adoptándose como principales acuerdos los señalados en el punto siguiente.

### **Órganos Unipersonales**

- Decano: Prof. Dr. D. José María O’Kean Alonso.
- Vicedecana: Prof<sup>a</sup>. D<sup>a</sup>. M.<sup>a</sup> del Carmen Melgar Hiraldo.

Principales acuerdos de la Junta de Facultad.

Junta de Facultad de 22 de febrero de 2000

- Acuerdo por el que se aprueba propuesta de nombramiento de Profesor Colaborador.
- Acuerdo por el que se aprueba el nombramiento de D. Tomás Escobar Rodríguez, como Profesor Coordinador de prácticas de alumnos.
- Acuerdo por el que se aprueba conceder ayudas de financiación a los congresos:
  - “*VII Workshop en Contabilidad y Control de Gestión “MEMORIAL RAYMOND KONO-PKA”*”, organizado por el Departamento de Economía y Empresa (Área de Contabilidad) y celebrado los días 3 y 4 de febrero de 2000.
  - “*VIII Jornadas de ASEPUMA*”, organizado por el Departamento de Economía y Empresa (Área de Métodos Cuantitativos) conjuntamente con el Departamento de Economía Aplicada

3 de la Universidad de Sevilla, a celebrar los días 21 y 22 de septiembre de 2000.

- Acuerdo por el que se constituyen las Comisiones Asesoras-Delegadas de la Junta de Facultad previstas en el Reglamento, con la composición siguiente:

- Comisión de Ordenación Académica

- Presidente: José M<sup>a</sup>. O’Kean Alonso
- Profesores: Flor M<sup>a</sup>. Guerrero Casas  
José Luis Martín Marín  
Ramón Valle Cabrera
- Alumno: Carmen Cruz Vázquez

- Comisión Económica

- Presidente: José M<sup>a</sup>. O’Kean Alonso
- Profesores: Antonio Carmona Lavado  
Francisco Carrasco Fenech  
José Carlos Miranda Terceño
- Alumno: Antonio Bernal Lozano

- Comisión de Actividades Profesionales y Académicas

- Presidente: José M<sup>a</sup> O’Kean Alonso
- Profesores: Francisco Carrasco Fenech  
M<sup>a</sup> Carmen Melgar Hiraldo  
José Carlos Miranda Terceño
- Alumno: Macarena Sánchez Pérez

- Acuerdo por el que se aprueba el número de alumnos de nueva admisión para el curso 2000/2001, resultando 200 para la Licenciatura en Administración y Dirección de Empresas, 120 para la Licenciatura Conjunta en Derecho y en Administración y Dirección de Empresas y 250 para la Diplomatura en Ciencias Empresariales.

- Acuerdo por el que se aprueba el Plan Docente de la Facultad en lo que se refiere al número de grupos de clase para el curso 2000/2001, resultando en la Licenciatura en Administración

y Dirección de Empresas: 3 grupos de primero, 2 de segundo, 2 de tercero y 1 de cuarto; en la Licenciatura Conjunta en Administración y Dirección de Empresas y en Derecho: 2 grupos de primero y 1 de segundo; y en la Diplomatura en Ciencias Empresariales: 3 grupos de primero, 2 grupos de segundo y 2 de tercero.

## ALUMNADO

Fueron matriculados en esta Facultad un total de 1.059 alumnos siendo 512 los matriculados en la Licenciatura en Administración y Dirección de Empresas (75 de ellos en la Licenciatura Conjunta en Derecho y en Administración y Dirección de Empresas) y 547 los matriculados en la Diplomatura en Ciencias Empresariales.

En la Diplomatura en Ciencias Empresariales los alumnos pudieron elegir entre los itinerarios curriculares de “Economía Social” y “Contabilidad”.

Los cursos se dividieron en los siguientes grupos:

Licenciatura en Administración y Dirección de Empresas

- 1<sup>er</sup> curso: dos grupos de mañana  
un grupo de tarde
- 2<sup>o</sup> curso: un grupo de mañana  
un grupo de tarde
- 3<sup>er</sup> curso: un grupo de mañana

Licenciatura Conjunta en Administración y Dirección de Empresas y en Derecho

- 1<sup>er</sup> curso: un grupo de mañana.

Diplomatura en Ciencias Empresariales

- 1<sup>er</sup> curso: dos grupos de mañana  
un grupo de tarde
- 2<sup>o</sup> curso: un grupo de mañana  
un grupo de tarde
- 3<sup>er</sup> curso: un grupo de tarde

## DOCENCIA

## Planes de Estudio.

El Plan de Estudios aplicado en la Licenciatura en Administración y Dirección de Empresas ha sido el de 1998, aprobado por la Comisión Gestora de esta Universidad en sesión de 9 de marzo de 1998, homologado por la Comisión Académica del Consejo de Universidades por acuerdo de 7 de mayo de 1998, y publicado en el BOE del 21 de julio de 1998.

El Plan de Estudios aplicado en la Diplomatura en Ciencias Empresariales ha sido el de 1998, aprobado por la Comisión Gestora de esta Universidad en sesión de 9 de marzo de 1998, homologado por la Comisión Académica del Consejo de Universidades por acuerdo de 7 de mayo de 1998, y publicado en el BOE del 25 de julio de 1998.

En los Estudios Conjuntos en Administración y Dirección de Empresas y en Derecho, se ha seguido la ordenación de los planes de estudios de ambas titulaciones aprobada por la Comisión Gestora de esta Universidad en sesión de 17 de junio 1999.

## Actividades científicas y académicas

A lo largo del curso 1999/2000, se han organizado diversos seminarios y conferencias destinados tanto a los alumnos de esta Facultad como al profesorado. Los participantes y temas tratados se detallan a continuación.

- Seminario impartido por el Prof. Dr. D. Antonio Cabrales, de la Universidad Pompeu Fabra de Barcelona, con la presentación del Programa de Doctorado de su Departamento y del trabajo titulado "*Estimating learning models from experimental data: quadratic deviation and maximum likelihood*", el día 10 de febrero de 2000.

- Conferencia a cargo de D. Gaspar Llanes Díaz-Salazar, Director del Instituto de Estadística de Andalucía, con el título "*La Estadística Oficial*", el día 2 de Marzo de 2000.

- Seminario impartido por el Prof. D. Fernando Cortiñas, MBA por la Business School de la Universidad de Harvard, profesor del Instituto de Empresa de Madrid y Director General de Solution42, sobre *e-marketing*, el día 15 de mayo de 2000.

- Conferencia a cargo del Prof. D. Fernando Cortiñas, MBA por la Business School de la Universidad de Harvard, profesor del Instituto de Empresa de Madrid y Director General de Solution42, con el título "*La sociedad de las infocomunicaciones y su impacto en el e-marketing*", el día 15 de mayo de 2000.

- Seminario impartido por el Prof. D. Samuel Bentolilla, Doctor en Economía por el MIT y profesor del CEMFI (Madrid), con el título "*Unemployment and Consumption: Are Job Losses less Painful near the Mediterranean?*", el día 6 de junio de 2000.



- Seminario impartido por el Prof. D. Rafael Doménech, de la Universidad de Valencia, con el título “*Fiscal Flows in Europe: The Redistributive Effects of the EU Budget*”, el día 26 de junio de 2000.

### **Prácticas Externas de Alumnos**

En el curso 1999/2000 han comenzado a desarrollarse prácticas externas de alumnos de tercer curso de la Diplomatura en Ciencias Empresariales, en empresas y despachos profesionales, como actividad de libre configuración y en desarrollo del Convenio de Colaboración entre la Universidad Pablo de Olavide, de Sevilla y el Ilustre Colegio de Economistas de Sevilla.

En total, han sido dieciocho los alumnos que han realizado esta actividad, en catorce empresas distintas, siendo el profesor D. Tomás Escobar Rodríguez el encargado de su coordinación.

## **12.3.- FACULTAD DE CIENCIAS EXPERIMENTALES**

### **ÓRGANOS DE GOBIERNO DE LA FACULTAD**

**Órgano Colegiado: Junta de Facultad**

**Órganos Unipersonales: Decano**

La Junta de Facultad de Ciencias Experimentales de la Universidad Pablo de Olavide, de Sevilla, está compuesta, tras la aprobación de su reglamento de funcionamiento por la Comisión Gestora (20.12.1999), por los siguientes miembros:

Dr. D. Santiago Lago Aranda, Decano

Dr. D. José Angel Merino Ortega

Dr. D. Plácido Navas Lloret

Dr. D. José M<sup>a</sup> Delgado García

Dr. D. Juan Jiménez Martínez

Dr. D. Manuel Ferreras Romero, Vicedecano

Dr. D. Antonio Jabaloy Sánchez

Dr. D. Modesto Luceño Garcés, Representante del Dpto. de CC. Ambientales

D. Martín Delgado Galván, Jefe de la Unidad de Gest. de Exp. Académicos

Dos profesores pertenecientes a cuerpos docentes universitarios adscritos a áreas de conocimiento con docencia en otros centros de la Universidad Pablo de Olavide, de Sevilla.

Dos profesores no pertenecientes a los cuerpos docentes universitarios adscritos a este centro.

D. Alfredo Luque García, Delegado de alumnos de la Facultad

Dña. Blanca Murillo Palma, representante de alumnos

Dña. Cristina Madrid López, representante de alumnos  
Dña. Alicia Vázquez Pichardo, representante de alumnos  
Dña. Carmen García González, representante de alumnos  
Dña. Carmen Orellana González, representante de alumnos  
Un representante del Personal de Administración y Servicios, adscrito a esta Facultad.

Como órgano representativo de la Comunidad Universitaria que integra el centro, la Junta ha sido convocada durante el curso 1999-2000 en cinco ocasiones, sólo una de ellas con carácter extraordinario, adoptándose como principales acuerdos los recogidos en el siguiente apartado.

### **Principales acuerdos de Junta de Facultad**

Junta de Facultad Ordinaria (nº 6) de 19 de octubre de 1999

- Acuerdo por el que se aprueba provisionalmente el texto del Reglamento de Junta de Facultad que será enviado a la Secretaría General.

Junta de Facultad Ordinaria (nº 7) de 15 de diciembre de 1999

- Acuerdo por el que se aprueba la propuesta de exámenes del primer cuatrimestre.  
- Acuerdo por el que se aceptan las dos modificaciones introducidas por el gabinete jurídico de la universidad a la propuesta de Reglamento de esta Junta aprobada en la sesión anterior.

Junta de Facultad Ordinaria (nº 8) de 22 de febrero de 2000

- Acuerdo por el que se aprueba la existencia de una página WEB de la Facultad de Ciencias Experimentales.  
- Acuerdo por el que se aprueba la admisión en el próximo año académico de 200 estudiantes nuevos en primer curso.

Junta de Facultad Extraordinaria (nº 1) de 7 de marzo de 2000

- Son convocadas elecciones a Decano.

Junta de Facultad Ordinaria (nº 9) de 11 de mayo de 2000

- Acuerdo por el que se aprueba la asignación de laboratorios de prácticas de alumnos para el curso 2000/2001.  
- Acuerdo por el que se aprueba la propuesta del Decano de trasladar la impartición en el próximo curso de la asignatura Bases de Ingeniería Ambiental (3er curso) del primer al

segundo cuatrimestre.

- Acuerdo por el que se aprueba el calendario de exámenes parciales y finales correspondientes al segundo cuatrimestre.

## ALUMNADO

Durante el curso 1999/00 se matricularon en esta facultad un total de 402 alumnos, 206 en primer curso y el resto en segundo. La nota mínima de ingreso fue de 6'62.

## DOCENCIA

En la docencia de la Facultad de Ciencias Experimentales intervinieron durante el curso 1999/00 los departamentos de Derecho, Humanidades, Economía y Empresa, y Ciencias Ambientales.

## Plan de Estudios

El Plan de Estudios vigente es el publicado en el BOE del 21 de julio de 1998.

## Clases teóricas

Se ha impartido el 100% de los créditos troncales y obligatorios previstos en el Plan de Estudios, correspondiente a valores entre 7% y 100% del programa previsto.

## Actividades científicas y académicas

A lo largo del curso 1999/2000 se han organizado diversos seminarios y conferencias destinados tanto a los alumnos de esta facultad como al profesorado. Los participantes y temas tratados se detallan a continuación:

- Antonio Gallardo Correa. "Ciclo de nutrientes y descomposición de ecosistemas mediterráneos". Área de Ecología.
- Joao Mauricio Adeodato. "Sociedad, Universidad y Enseñanza en Derechos Humanos". Área de Teoría de la Cultura.
- Manuela Carneiro. "Multiculturalidad y Derechos Humanos". Área de Teoría de la Cultura.
- James Petras. "¿Constituyen los Derechos Humanos una amenaza a la democracia?" Área Teoría de la Cultura.

- Manuel Guzmán. “Los cannabinoides como posibles agentes antitumorales”. Área de Botánica.
- Isabel C. Sobreira Machado. “Sistemas do polinização em ecossistemas brasileiros”. Área de Botánica.
- Chantal Aspe. “Evolución histórica del medioambientalismo en Europa”. Área de Cultura, Patrimonio y Medio Ambiente.
- Jaime Morell Sastre. “El ciclo del agua”. Área de Derecho Administrativo.
- José Luis Morillo. “Administración Pública y Medio Ambiente”. Área de Derecho Administrativo.
- Juan M. Díaz Montero. “La rotura de la balsa de Aznalcollar, especial incidencia en los aspectos penales”. Área de Derecho Penal.

### **Prácticas externas de alumnos**

Los alumnos de Ecología (1.<sup>er</sup> curso) realizaron una salida al parque natural Sierra Norte, dentro de las prácticas de la asignatura.

Los alumnos de la asignatura Medio Físico (2º curso) visitaron diversas localidades de Sierra Morena.

### **Laboratorios**

El montaje del mobiliario definitivo de los laboratorios 3 y 4 finalizó en Enero, fecha a partir de la cual fue posible su completa utilización.

## **12.4.- FACULTAD DE HUMANIDADES**

### **ÓRGANOS DE GOBIERNO DE LA FACULTAD**

#### **Órgano Colegiado: Junta de Facultad**

La Junta de Facultad, como órgano colegiado representativo de la Comunidad Universitaria que integra el Centro, ha sido convocada durante el curso 1999-2000 en seis ocasiones y está constituida por los siguientes miembros:

- D. Juan Manuel Suárez Japón
- D. Fernando García Lara
- D. Juan Francisco Ojeda Rivera

D. José María Miura Andrades  
D. Juan Manuel Cortés Copete  
D. Arsenio Moreno Mendoza  
D. Francisco Lorenzo Bergillos  
D<sup>a</sup>. María Isabel Fijo León  
D<sup>a</sup>. Reyes Gómez Morón  
D. Martín Delgado Galván  
D. Juan Marchena Fernández  
D. Pilar Rodríguez Reina  
D. Stefan Rushtaller Kühne  
D<sup>a</sup> Cinta Canterla González  
D. Andrés Moreno Mengíbar

Invitados:

Silvia María Pérez González  
Ruth López Oseira  
Olga Cruz Moya  
Antonio Javier Dabrio Soldán

### **Órganos de Gobierno**

- Decano: Prof. Dr. D. Juan Manuel Suárez Japón
- Vicedecano: Prof. Dr. D. Juan Manuel Cortés Copete

### **Principales acuerdos de Junta de Facultad**

Junta de Facultad de 1 de marzo de 2.000 (Extraordinaria)

- Reunión de la Junta en la que se procede a la elección de Prof. D. Juan Manuel Suárez Japón como Decano de la Facultad de Humanidades.
- El Sr. Decano, Prof. Dr. D. Juan Manuel Suárez Japón, nombra al Prof. Dr. D. Juan Manuel Cortés Copete Vicedecano de la Facultad de Humanidades

Junta de Facultad de 1 de junio de 2.000 (Ordinaria)

- El Sr. Decano, Prof. Dr. D. Juan Manuel Suárez Japón presenta su dimisión ante la Junta de Facultad. El Sr. Vicedecano queda en funciones como Decano. Posteriormente, es nombrada como Decana D<sup>a</sup>. Cinta Canterla González.

### **ALUMNADO**

Fueron matriculados un total de 305 alumnos en la Licenciatura de Humanidades, los cuales se dividieron en dos cursos, primero y segundo, y estos a su vez en dos grupos, uno de mañana y uno de tarde.

## DOCENCIA

### **Actividades científicas y académicas**

Consultar la memoria del Departamento de Humanidades.

### **Planes de Estudio**

El Plan de Estudios aplicado al primer y segundo curso de la Licenciatura de Humanidades ha sido el de 1.998, aprobado por la Comisión Gestora de esta Universidad en sesión de 9 de marzo de 1.998 y homologado por la Comisión Académica del Consejo de Universidades, por acuerdo de 7 de mayo de 1.998, y publicado en el BOE de 21 de julio de 1.998.

## **12.5.- ESCUELA UNIVERSITARIA DE TRABAJO SOCIAL**

ÓRGANOS DE GOBIERNO DE LA ESCUELA.

### **Órgano Colegiado: Junta de Escuela**

La composición de la Junta de Escuela es la que se detalla a continuación:

D. José Luis Malagón Bernal  
D. José Emilio Palacios Esteban  
D<sup>a</sup>. Rosalía Martínez García  
D<sup>a</sup>. María José Siria García  
D<sup>a</sup>. Ana Gómez Pérez  
D<sup>a</sup>. María José Marco Macarro  
D. José Luis Sarasola Sánchez-Serrano  
D. Javier Alés Sioli  
D. Antonio Valle Cabrera  
D<sup>a</sup>. Dolores Wenger de la Torre

D<sup>a</sup>. Rosario Laza Laza  
D. Antonio Pulido Gutiérrez  
D. Martín Delgado Galván, Jefe de la Unidad de Gestión de Expedientes Académicos.

Alumnos:

D<sup>a</sup>. Mariló Bravo Valencia (nato)  
D. Manuel de la Torre Rodríguez  
D. Juan José Morente González  
D<sup>a</sup>. María Teresa González Noguer  
D<sup>a</sup>. Sonia Arcos Almagro  
D<sup>a</sup>. Inmaculada Montero Logroño  
D. Ricardo Barquín Molero

Se han realizado a lo largo del curso académico un total de 3 sesiones de la Junta de Escuela, dos ordinarias y una extraordinaria.

### **Órganos Unipersonales**

- Director: Prof. Dr. D. José Luís Malagón Bernal.
- Subdirector: Prof. D. Javier Alés Sioli.

### **Principales acuerdos de la Junta de Escuela**

Junta de Escuela de 10 de Noviembre de 1.999. Sesión Extraordinaria.

- Se acuerda la solicitud de un Segundo Ciclo en Trabajo Social (Licenciatura). A dicha reunión asistió la Excm. y Mgfca. Sra. Rectora para mostrar su apoyo institucional.

Junta de Escuela de 6 de Marzo de 2.000.

- Se somete a informe, debate y valoración el INFORME FINAL elaborado por el Comité Interno de Evaluación de la Calidad de la Enseñanza de la Escuela Universitaria de Trabajo Social.
- Se acuerda que el número de admisión de alumnos para el curso 2.000-01 sea de 300.
- Se procede al nombramiento de dos Profesores Colaboradores Honorarios.

Junta de Escuela de 5 de Junio de 2.000.

- Se informa de todo el proceso del Plan de Calidad Docente.
- Se aprueba la programación para el curso 2000-01.

## ALUMNADO

Fueron matriculados 1.044 alumnos. La docencia se impartió en 9 grupos de clase.

## DOCENCIA.

En la docencia de la Escuela Universitaria de Trabajo Social, intervinieron los tres Departamentos de la Universidad.

### **Actividades científicas y académicas**

- En Diciembre de 1.999, se organizó el II Ciclo de Conferencias sobre “Actualidad Legislativa en Andalucía”, con el objetivo fundamental de ser un amplio foro de debate universitario sobre la actualidad legislativa en nuestra Comunidad Autónoma, dirigido tanto a alumnos de las áreas jurídicas como sociales. Fueron las siguientes:

- |               |   |
|---------------|---|
| 13 Diciembre: | “Proyecto de Ley de Cajas de Ahorro de Andalucía”<br>“Proyecto de Ley del Turismo”  |
| 14 Diciembre: | “Ley de Solidaridad en la Educación”<br>“Ley del Espacio Natural de Doñana”<br>“Ley de Atención y Protección de las Personas Mayores” |

Los Coordinadores de este Ciclo de Conferencias fueron el Prof. Dr. D. José Luis Malagón Bernal y el Prof. D. Javier Alés Sioli.

- A lo largo del presente curso académico finaliza el proceso de evaluación de la calidad de la titulación de Trabajo Social.

El programa seguido en el proceso evaluativo de la Escuela Universitaria de Trabajo Social de la Universidad Pablo de Olavide, de Sevilla, tiene su origen en el mes de octubre de 1.998, cuando se realizaron las “Jornadas de Formación para los Comités Internos de Evaluación de las Universidades Andaluzas”, acogido al Plan Nacional de Evaluación de la Calidad de las Universidades.

El Comité Interno de la Titulación se constituye el día 27 de enero de 1.999, el cual se reunió de forma semanal durante dieciocho sesiones hasta la elaboración del Autoinforme en junio



de 1.999.

En noviembre de 1.999 visitan esta Universidad los componentes del Comité Externo, los cuales recabaron la información pertinente durante los días 9, 10 y 11. El Informe del Comité Externo de Evaluación fue entregado en diciembre de 1.999.

Tras el análisis del Informe del Comité Externo y su contraste con el Autoinforme del Comité Interno, se elabora el *Informe de la Titulación*.

- Numerosos profesores han sido receptores de Becas Intercampus, tanto de alumnos, como de profesores, en nuestro Centro.

### **Prácticas externas de alumnos**

Una de las cosas que, tradicionalmente, ha caracterizado a la Diplomatura de Trabajo Social (DTS) es la importancia que se le da, en sus planes de estudio, a la formación práctica de los alumnos. Es decir, ofrecer una aproximación a la práctica profesional, que en profesiones como ésta es sumamente importante, en cuanto que oferta unos servicios útiles a la sociedad.

Desde la Coordinación de Prácticas se articula la organización y gestión de las prácticas para los tres cursos de la Diplomatura.

En primero y segundo curso, las prácticas se hacen en el ámbito de la propia Universidad. Son denominadas “prácticas de taller”; donde el taller es considerado como un espacio de formación eminentemente práctica, que persigue, además de la complementación de la teoría, fomentar la adquisición de habilidades y actitudes.

Se organizan 13 grupos pequeños por curso (25-30 personas) que trabajan a lo largo de todo el curso a razón de 2 h/semanas (6 créditos). De estos talleres, hay que destacar la metodología que se utiliza: muy participativa, donde la técnica de la simulación proporciona al alumno un acercamiento a la realidad profesional, el trabajo en equipo, etc.

En el tercer curso, los alumnos hacen prácticas fuera del ámbito de la Universidad. Las Prácticas de Campo son un referente muy importante para el alumno de Trabajo Social. A través de ellas el alumno explora el exterior, la realidad social, atiende a sus propios conocimientos, habilidades y actitudes; anticipa y realiza acciones; coteja su anticipación con la respuesta que obtenga de la realidad; y reflexiona sobre su experiencia, revisando e incluso modificando los presupuestos básicos de donde partía.

De esta forma se consigue un sistema de aprendizaje activo para el alumno, cuya finalidad es la integración de los conocimientos teóricos y prácticos adquiridos en las distintas disciplinas, y donde tres elementos diferenciados (alumno/supervisor/tutor-profesional) crean un espacio de interrelaciones con un objetivo común: la preparación del futuro profesional del Trabajador Social.

Estas prácticas se realizan durante todo el curso, a razón de 12 horas por semana.

Los Centros que colaboran con la Universidad, y en concreto los profesionales, «tutores de prácticas», que se responsabilizan de uno o más alumnos, lo hacen de forma totalmente voluntaria.

La tipología de los Centros es variada: son tanto públicos como privados (destacando los que no tienen ánimo lucrativo); y aunque en su gran mayoría son instituciones del ámbito de los Servicios Sociales, hay que destacar los que pertenecen al sistema sanitario, así como al empleo

y vivienda, entre otros.

En la actualidad tenemos convenio de colaboración con 322 Centros, aunque no todos acogen alumnos todos los cursos.

Para ser centro colaborador, establecemos unos requisitos mínimos, que son: que tengan un Trabajador Social que se responsabilice de las prácticas del alumno, y que actúe en alguna de las áreas de intervención propias de la profesión.

Responsables de la docencia de las prácticas de campo, son un equipo de profesores asociados a tiempo parcial (profesionales de reconocido prestigio) que para el curso 99/00 han sido 9, (42 horas en total), que están coordinados en materia docente por un profesor funcionario, que en el curso 1.999-00 ha correspondido al Dr. José Luis Malagón Bernal.

Desde la Coordinación de Prácticas, además de la organización y gestión de las prácticas de los tres cursos, se han realizado una serie de actividades que detallamos por orden cronológico:

- Jornada de Sensibilización: «Día Internacional de las Personas con Discapacidad». Con motivo de la celebración el día 3 de diciembre de 1.999 del “Día Europeo de las Personas con Discapacidad”, la Coordinación de Prácticas, en colaboración con los profesores D<sup>a</sup>. Rosa M<sup>a</sup>. Díaz Jiménez, D. Valentín González Calvo y D. Antonio Iáñez Domínguez, organiza una jornada de sensibilización para toda la Comunidad Universitaria. Se desarrollaron diversas actividades a lo largo de la semana del 29 de Noviembre al 3 de Diciembre.

Colaboraron:

- Alumnos de 2º curso de Trabajo Social.
- Aula de Voluntariado, de la Universidad Pablo de Olavide, de Sevilla.

- Acto de Clausura de las Prácticas de Campo, celebrado el 2 de junio de 2.000. Con motivo de la finalización de las prácticas de los alumnos, y en agradecimiento a todos los profesionales que hacen posible todo este sistema de aprendizaje, al igual que el curso anterior, se organizó una jornada de trabajo denominada «Trabajo Social y Multiculturalidad», y corrió a cargo D<sup>a</sup>. M<sup>a</sup>. Paz M-B Zorita, Profesora Titular de la Universidad de Arizona, E.E.U.U.

## 13.1.- DEPARTAMENTO DE DERECHO

## DIRECCIÓN DEL DEPARTAMENTO

Director/a: Doña Lucía Millán Moro.  
Secretario: D. Bernardo Perrián Gómez.

## CONSEJOS DE DEPARTAMENTO

Durante el curso académico 1999-2000 se han celebrado ocho reuniones del Pleno del Consejo.

### Principales acuerdos.

1ª. Sesión (13/9/99): Valoración y aprobación de los coeficientes “p” y “q” para la contratación del profesorado. Modificación parcial del Plan de Organización Docente de la Licenciatura en Derecho. Nombramiento y renovación de colaboradores honorarios. Nombramiento del Prof. Dr. D. Ramón Soriano Díaz como Tutor o Director de la doctoranda Dª. Rosario Laza Laza.

2ª. Sesión (29/10/99): Informe favorable a la creación de un Departamento de Derecho y un Departamento de Humanidades. Aprobación de la renovación del nombramiento de Dª. Lourdes Gómez Beato como colaboradora honoraria. Informe favorable sobre la convocatoria de una plaza de Catedrático de Geografía Humana, a cubrir mediante Concurso de Méritos y aprobación de las Comisiones para su resolución. Aprobación del nombramiento de representantes del Departamento en las Comisiones de contratación. Aprobación de los criterios de valoración de los conceptos “p” y “q”.

3ª. Sesión (29/11/99): Informe favorable sobre el reconocimiento del grado de Doctor a D. Fernando Elorza Guerrero. Aprobación de la valoración de los conceptos “p” y “q”. Admisión de alumnos para el programa de Doctorado “Justicia y Derecho (Gobernabilidad y Garantías)”.

4ª. Sesión (17/2/00): Aprobación de modificación parcial del Plan Docente de la Licenciatura en Derecho. Propuesta favorable a la convocatoria de varias plazas de Profesorado y las Comisiones para su provisión. Adhesión del Departamento a dos propuestas de nombramiento como Doctor “*honoris causa*”. Informe favorable sobre la convalidación de los créditos de Tercer Ciclo. Aprobación de varios profesores del Departamento en la Comisión de Evaluación del Programa de Doctorado “Derechos Humanos y Desarrollo”.

5ª. Sesión (22/3/00): Aprobación del Programa de Doctorado “Derechos Humanos y Desarrollo” para el próximo bienio. Nombramiento de Dª. Lucía Vázquez-Pastor Jiménez como colaboradora honoraria. Informe favorable a las solicitudes de Comisiones de Servicio cursadas por el profesorado. Aprobación de las distintas Comisiones del Departamento. Aprobación de las condiciones de investigación exigidas por el Departamento para la dotación de plazas de Profesorado de los Cuerpos del Estado. Nombramiento del Prof. Dr. D. Javier Lasarte Álvarez como representante del Departamento en la Comisión de Evaluación del Profesorado.

6ª. Sesión (24/4/00): Informe favorable a la solicitud y convalidación de la suficiencia investigadora y de traslado de expediente de Tercer Ciclo. Informe favorable sobre las solicitudes de Comisión de Servicios para el curso próximo. Aprobación de la composición del Tribunal que juzgará los trabajos de investigación del Programa de Doctorado “Mercado y Derecho”. Aprobación

ción de la solicitud de inscripción del Licenciado D. Marcelo Leao en el Programa de Doctorado “Justicia y Derecho (Gobernabilidad y Garantías)”.

7ª. Sesión (19/5/00): Informe favorable a las solicitudes de convalidación y traslado de expedientes de Tercer Ciclo. Sustitución de un representante estudiantil en la Comisión de Docencia del Departamento. Aprobación de la modificación parcial del Programa de Doctorado “Justicia y Derecho (Gobernabilidad y Garantías)”. Aprobación del Plan de Organización Docente del Departamento para el curso 2000-2001. Informe favorable a la solicitud de renovación de la situación de Comisión de Servicios cursada por el Prof. Dr. D. Joaquín Herrera Flores.

8ª. Sesión (21/6/00): Aprobación de la modificación del Plan de Organización Docente en las Áreas de Filosofía del Derecho y Derecho del Trabajo y de la Seguridad Social. Aprobación del Programa de Doctorado “Mercado y Derecho”. Composición del Tribunal del Curso de Doctorado en Gestión Pública.

### **Composición del Consejo de Departamento.**





# DEPARTAMENTOS







Junto a la totalidad del Profesorado del Departamento, el Consejo lo conforman las siguientes personas en calidad de representantes del alumnado:

- D. José Bores Borrero.
- D<sup>a</sup>. Rosario María Moreno Acevedo.
- D<sup>a</sup>. Josefa Morilla Rodríguez.
- D<sup>a</sup>. María Pastor Pérez-Angulo.
- D. Moisés González Chaves.
- D<sup>a</sup>. Laura Iturrate Areste.
- D. Álvaro Martín Enrique.
- D. Urko Lerchundi Rebollo.

#### GRUPOS DE INVESTIGACIÓN A LOS QUE PERTENECEN PROFESORES DEL DEPARTAMENTO

- Grupo SEJ-146 “Unión Europea, Andalucía, el principio de subsidiariedad”.
- Grupo de Investigación Jurídica (Facultad de Derecho; Universidad de Sevilla).
- Grupo SEJ-302 “Del Derecho Común Europeo al Derecho Civil”.
- Grupo RNMO-246 “Derecho Público, Económico y Ambiental” (Junta de Andalucía).
- “Problemas actuales del Derecho Civil”. Ministerio de Educación y Ciencia
- Grupo “Derechos Humanos: Teoría General”. SEJ-277.
- Proyecto “El Estado de las Autonomías. Balance del rendimiento de las instituciones autonómicas. España 1980-2000”. SEC 98-0512.
- Grupo “El rendimiento institucional de la Junta de Andalucía”. Plan Andaluz de Investigación SEC 0202.
- Grupo SEJ-172. Junta de Andalucía.
- Grupo “Estudios Andaluces del Derecho Europeo de Transportes”. Cod. UNESCO: SEJ 0161.
- Grupo “Derecho Comercial”. Cod.: 1332.
- Grupo “Inquisición y censura en la España de la Inquisición”. DGICYT PB98-0384-CO4-02.

- Proyecto de Investigación I+D, Reforma Penal. “Violencia doméstica y delitos contra las personas”. PB-98/0556.

## ACTIVIDADES DEL DEPARTAMENTO

### Conferencias:

- “Contra el escapismo: La construcción del sujeto responsable (reflexiones sobre la responsabilidad extracontractual)”. Mayo de 2000.
- “Intervención humanitaria o antihumanitaria en Kosovo”, por el Prof. Dr. D. Antonio Remiro Brotons, Abril 1999.
- “Proyección universal de la cultura jurídica europea”, durante los días 25 y 26 de febrero con la participación de Francisco L. Pacheco (Universidad de Barcelona), David Weber (Universidad de Texas. EE.UU), y Andrea Romano (Universidad de Messina. Italia.).
- II Ciclo de conferencias celebradas en la Universidad Pablo de Olavide, de Sevilla, bajo el título “Actualidad legislativa en Andalucía” (Diciembre de 1999).
- Conferencia: “Los acuerdos de empresa y la negociación colectiva”. Diciembre de 1999.

### Cursos y Seminarios

- Seminario interno formativo del Área de Derecho del Trabajo. Conferencia: “La Ley de Presupuestos Generales para 2000 y la Ley de acompañamiento: aspectos laborales”. Febrero de 2000. Ponente: Salvador Pérez, F.
- Universidad Pablo de Olavide, de Sevilla (Abril-Mayo 1999): Programa de Doctorado “Mercado y Derecho”; curso “Comercio Electrónico: hacia una regulación uniforme (Ley Modelo de UNCITRAL)”.
- Seminario “Los acuerdos de empresa y la negociación colectiva”. Ponente: Fernando Elorza Guerrero. Diciembre de 1999.
- Seminario “Cuestiones Actuales de Seguridad Social”, 3 de Abril de 2000, Paraninfo de la Universidad Pablo de Olavide, de Sevilla.
- Seminario “De la planificación docente a la evaluación de los aprendizajes”, organizado por la Universidad Pablo de Olavide, de Sevilla, y dirigido por el Prof. Dr. D. Sebastián Rodríguez Espinar (Universidad de Barcelona; Diciembre de 1999).
- Curso de Doctorado “Justicia y Derecho (Gobernabilidad y Garantías)”.
- Curso de Gestión empresarial de Cooperativas. Impartido en la Universidad Pablo de Olavide, de Sevilla los días 8, 9 y 10 de Marzo de 2000.

- III Curso de Postgrado “Experto Universitario en Trabajo Social y Consumo”, organizado por la Universidad Pablo de Olavide, de Sevilla, en colaboración con la Dirección General de Comercio, Consumo y Cooperación Económica (Consejería de Trabajo e Industria de la Junta de Andalucía). Dirección: José Luis Malagón Bernal (Septiembre de 1999).
- Curso “Metodología y Técnicas de Investigación Jurídica”.
- Seminario “Cultura jurídica europea: una herencia persistente”. Universidad Pablo de Olavide, de Sevilla, Enero-Mayo de 2000.
- Curso de Formación especializada de la Universidad Pablo de Olavide, de Sevilla: “La asistencia jurídico-social al ciudadano extranjero”, Marzo de 2000.
- Curso de Formación especializada de la Universidad Pablo de Olavide, de Sevilla: “La mediación como medio alternativo a la solución de conflictos judiciales”, Julio de 2000.
- II Curso de Formación especializada de la Universidad Pablo de Olavide, de Sevilla: “Introducción a la gestión de la prevención de riesgos laborales”, Marzo de 2000.
- Curso de Doctorado en Gestión Pública 1999/2000.

## Otros

- Encuentro sobre los programas ARTURO Y MERLÍN, como herramientas de trabajo en grupo entre profesores y con alumnos, celebrado en la Universidad Pablo de Olavide, de Sevilla, el 22 de Marzo de 2000.
- Introducción al programa POWER POINT, celebrado en la Universidad Pablo de Olavide, de Sevilla, el 26 de Abril de 2000 e Introducción a la Navegación en Internet, celebrado en la Universidad Pablo de Olavide, de Sevilla, el 17 de Mayo de 2000.



## DEPARTAMENTO DE DERECHO

| ÁREA                            | APELLIDOS Y NOMBRE                    | CATEGORÍA                         | DEDICACIÓN | FACULTAD            |
|---------------------------------|---------------------------------------|-----------------------------------|------------|---------------------|
| Derecho Administrativo          | López González, José Ignacio          | Catedrático de Universidad        | T.C.       | Derecho             |
|                                 | Alca Sola, Javier                     | Profesor Titular de Escuela Univ. | T.C.       | E.U. Trabajo Social |
|                                 | Laza Laza, Rosario                    | Profesor Asociado Tipo II         | T.C.       | E.U. Trabajo Social |
|                                 | Rego Blasco, M <sup>a</sup> Dolores   | Profesor Asociado Tipo II         | T.C.       | Derecho             |
|                                 | Fernández-Figueroa Guerrero, Fernando | Profesor Asociado Tipo II         | 3 Horas    | Derecho             |
|                                 | Melón Muñoz, Carlos                   | Profesor Asociado Tipo I          | 5 Horas    | Derecho             |
|                                 | Pérez Madrid, Blanca M <sup>a</sup>   | Profesor Asociado Tipo I          | 5 Horas    | Derecho             |
|                                 | Jordano Fraga, Francisco              | Catedrático de Universidad        | T.C.       | Derecho             |
|                                 | Valpuesta Fernández, Rosario          | Catedrático de Universidad        | T.C.       | Derecho             |
|                                 | Cruz Moreno, María                    | ayudante de Universidad (I)       | T.C.       | Derecho             |
| Derecho Constitucional          | Serrano Fernández, María              | Profesor Asociado Tipo III        | T.C.       | Derecho             |
|                                 | Vela Sánchez, Antonio J.              | Profesor Asociado Tipo III        | T.C.       | Derecho             |
|                                 | Homeno Méndez, César                  | Profesor Asociado Tipo II         | T.C.       | Ciudad Empresarial  |
|                                 | Sánchez-Barbudo López, Suso           | Profesor Asociado Tipo II         | T.C.       | Derecho             |
|                                 | López de la Cruz, Laura               | Profesor Asociado Tipo II         | 5 Horas    | Ciudad Empresarial  |
|                                 | Porrás Nadalés, Antonio               | Catedrático de Universidad        | T.C.       | Derecho             |
|                                 | Gutiérrez Rodríguez, Francisco José   | ayudante de Universidad (I)       | T.C.       | Derecho             |
|                                 | Montero Román, Julia                  | Profesor Asociado Tipo II         | 5 Horas    | Derecho             |
|                                 | Barragán Carroena, Joaquina           | Profesor Asociado Tipo I          | 3 Horas    | Derecho             |
|                                 | Rodríguez-Salido Gutiérrez, Ferida    | Catedrático de Universidad        | T.C.       | Derecho             |
| Derecho del Trabajo y S. Social | Garca Muñoz, Manuel                   | ayudante de Universidad (I)       | T.C.       | Derecho             |
|                                 | Blanca Guerrero, Fernando             | Profesor Asociado Tipo III        | T.C.       | Derecho             |
|                                 | Blasco Ruano, Cruzada                 | Profesor Asociado Tipo II         | T.C.       | Derecho             |
|                                 | Pérez Araya, Rosa M <sup>a</sup>      | Profesor Asociado Tipo II         | T.C.       | Derecho             |
|                                 | Rodríguez Sarracó, Beatriz            | Profesor Asociado Tipo II         | T.C.       | Derecho             |
|                                 | Bonruet Toledo, Paloma                | Profesor Asociado Tipo II         | 5 Horas    | Derecho             |
|                                 | Sernaiz de Frías, Julia Carlos        | Profesor Asociado Tipo II         | 5 Horas    | Derecho             |

| ÁREA  | APELLIDOS Y NOMBRE                   | CATEGORÍA                       | DEDICACIÓN | FACULTAD               |
|---|--------------------------------------|---------------------------------|------------|------------------------|
|   | Zobez Cordillo, Rafael               | Profesor Asociado Tipo II       | 5 Horas    | Derecho                |
|   | Badía Magal de Quiroga, José Ignacio | Profesor Asociado Tipo II       | 5 Horas    | Derecho                |
|   | Vizuellos Flores, María Dolores      | Profesor Asociado Tipo II       | 4 Horas    | Derecho                |
|   | Sánchez Muñoz, Ángel Luis            | Profesor Asociado Tipo II       | 4 Horas    | Derecho                |
| Derecho Eclesiástico del Estado             | Borrero Ariza, Jerónimo              | Profesor Titular de Universidad | T.C.       | Derecho                |
|   | Parejo Guzmán, Mª José               | Profesor Asociado Tipo I        | 5 Horas    | Derecho                |
| Derecho Fiscal y Tributario                 | Luisarte Álvarez, Javier             | Catedrático de Universidad      | T.C.       | Derecho                |
|   | Ramos Prieto, Jesús                  | ayudante de Universidad (I)     | T.C.       | Derecho                |
|   | Ámbrosi Leba, Mónica                 | Profesor Asociado Tipo I        | 3 Horas    | Facultad Empresariales |
| Derecho Intencional                         | Molina Moro, Lucía                   | Catedrático de Universidad      | T.C.       | Derecho                |
|   | Pérez Paz Durbal, LUIS               | Profesor Titular de Universidad | T.C.       | Derecho                |
|   | Zorría Martín, José Manuel           | ayudante de Universidad (I)     | T.C.       | Derecho                |
| Derecho Mercantil                           | Maldonado Parra, Agustín             | Catedrático de Universidad      | T.C.       | Derecho                |
|   | Alvarado Herrera, Lucía              | ayudante de Universidad (I)     | T.C.       | Facultad Empresariales |
|   | Carrasco Pérez de Guzmán, Tular      | Profesor Asociado Tipo II       | T.C.       | Facultad Empresariales |
|   | Domínguez Muñoz, Manuel              | Profesor Asociado Tipo II       | T.C.       | Facultad Empresariales |
|   | Augustiniano Zanco, Nicolás          | Profesor Asociado Tipo II       | 3 Horas    | Derecho                |
| Derecho Penal                               | Muñoz Coada, Francisco               | Catedrático de Universidad      | T.C.       | Derecho                |
|   | Zarpo Delgado, Juana del             | ayudante de Universidad (I)     | T.C.       | Derecho                |
|   | Jarcía Álvarez, Raquel R.            | Profesor Asociado Tipo III      | 5 Horas    | Facultad Empresariales |
| Derecho Procesal                            | Juzado Flujá, Vicente Carlos         | Profesor Titular de Universidad | T.C.       | Derecho                |
|   | De Diego Díez, L. Alfredo            | Profesor Asociado Tipo III      | 5 Horas    | Derecho                |
| Derecho Romano                              | Velasco García, Carmen               | Profesor Titular de Universidad | T.C.       | Derecho                |
|   | Perálvarez Gómez, Bernardo           | ayudante de Universidad (II)    | T.C.       | Derecho                |
| Filosofía del Derecho                       | Soriano Díaz, Raquel LUIS            | Catedrático de Universidad      | T.C.       | Derecho                |
|   | Herrera Flores, Joaquín              | Profesor Titular de Universidad | T.C.       | Derecho                |
|   | Mora-Molina, Juan Jesús              | Profesor Asociado Tipo III      | 4 Horas    | Derecho                |
| Historia del Derecho y de las Instituciones | Jarcía Martín, José Mª               | Catedrático de Universidad      | T.C.       | Derecho                |
|   | Rodríguez Rodríguez, Abelardo        | Profesor Asociado Tipo II       | T.C.       | Derecho                |

## 13.2 DEPARTAMENTO DE ECONOMIA Y EMPRESA

### DIRECCIÓN DEL DEPARTAMENTO

Director: D. Ramón Valle Cabrera.  
Secretario: D. José Carlos Miranda Terceño.

### CONSEJO DE DEPARTAMENTO

El Consejo de Departamento se ha reunido en ocho ocasiones, seis en sesión ordinaria (el último el 5 de junio de 2000) y dos en sesión extraordinaria (el último el 16 de Diciembre de 1999).

#### **Principales acuerdos.**

- Sesión extraordinaria de 29 de septiembre de 1999.

Aprobación renovación Profesores Colaboradores.  
Aprobación de la plaza de Análisis Cuantitativo.

- Sesión ordinaria de 28 de octubre de 1999.

Segregación de la Sección de Ambientales.  
Acuerdo de aprobación de la dotación de las siguientes plazas de Cátedra y titularidad:  
1.- Catedrático de Universidad. Perfil Ecología.  
2.- Titular de Universidad de Economía Financiera y Contabilidad. Perfil: Contabilidad de Gestión.

Sesión ordinaria de 17 de Noviembre de 1999.  
- Aprobación de los alumnos candidatos, Comisión Doctorado.

Sesión ordinaria 16 de Febrero de 2000.  
- Aprobación solicitud de la plaza de Cátedra de Estadística e Investigación Operativa.

### **Composición del Consejo de Departamento.**

Junto a la totalidad del Profesorado del Departamento, el Consejo lo conforman las siguientes personas en calidad de representantes del alumnado:

- D. Sergio Rosado San Román
- Dña. Lidia Montes Espinar
- Dña. Carlota Domínguez Gil
- D. Juan Ayllón Llaves
- D. Ignacio Baraja Escudero

### **GRUPOS DE INVESTIGACIÓN A LOS QUE PERTENECEN PROFESORES DEL DEPARTAMENTO.**

Grupo SEJ 182 Junta de Andalucía. Grupo de Investigación. Empresa Pública. Responsable: D. Ramón Valle Cabrera.

Grupo PB98-0328 Ministerio de Educación y Ciencia. “La Innovación en productos y la competitividad de las Empresas, factores explicativos”. Investigador Principal: D. Ramón Valle Cabrera.

Dirección General de Enseñanza Superior e Investigación Científica. “Procesos de ajustes entre los sistemas contables de gestión y el cambio en la organización”. Investigador Responsable: Dña. M<sup>a</sup> Concepción Alvarez-Dardet Espejo.

Dirección General de Universidades de la Consejería de Educación de la Junta de Andalucía. “Información, Entorno y Cambio Organizativo”. Investigador Responsable: D. Francisco Carrasco Fenech.

Ministerio de Educación y Cultura. “Cambio Organizativo y Cambio Contable”. Investigador Responsable: D. Francisco Carrasco Fenech.

Compañía Sevillana de Electricidad. “Informes y Contabilidad Medioambiental”. Investigador Responsable: D. Francisco Carrasco Fenech.

Junta de Andalucía. “Cambio Organizativo y Cambio Contable”. Investigador Responsable: D. Francisco Carrasco Fenech.

AECA, UNESA. “Evaluación de la instrumentación de la nota 19 del PGC adaptado a las empresas eléctricas, relativa a la información sobre medio ambiente”. Investigador Responsable: D. Francisco Carrasco Fenech.



Jose María O’Kean Alonso: Director grupo de investigación “*Análisis Económico Aplicado*”. Plan Andaluz de Investigación.

Jose María O’Kean Alonso: Director proyecto de “*Investigación Trimestralización del PIB andaluz*”. Instituto de Estadística de Andalucía

Jose María O’Kean Alonso: Director proyecto solicitado Plan Nacional I+D+I (2000-2003), “*Función empresarial y crecimiento económico*”.

Todos los miembros del área: Grupo de Investigación “*Función empresarial y crecimiento económico*” (Grupo SEJ-246), Director Dr. D. José María O’kean Alonso, Universidad Pablo de Olavide, de Sevilla.

Carmen Lima Díaz: Grupo de Investigación “*España y Andalucía en la Europa de las regiones*”, Director Dr. D. José Vallés Ferrer, Universidad de Sevilla.

Manuel Hidalgo Pérez: Grupo de *Investigación Económica de Sevilla*. Nº SEJ 299. Responsable: Francisco Ferraro García.

Alejandro Cardente Flores, Jesús Rodríguez López, Esther Velázquez Alonso: Grupo de Investigación “*Equilibrio General Computacional*”, Generalitat de Catalunya, dirigido por el Prof. Dr. Ferrán Sancho Pifaffe.

Carlos Usabiaga: Grupo de Investigación “*Teoría Económica y Economía Política*”, financiado por la Consejería de Educación y Ciencia de la Junta de Andalucía (Plan Andaluz de Investigación). 1993.

## ACTIVIDADES DEL DEPARTAMENTO

### Conferencias

- “Matemáticas y Finanzas” impartida por el Prof. Dr. D. Javier Fernández Navas, el 31 de Marzo de 2000, en las Jornadas de celebración del Año Mundial de las Matemáticas.
- “La Estadística Oficial”, impartida por el Director del Instituto de Estadística de Andalucía, D. Gaspar Llanes Diaz-Salazar, el 24 de Febrero de 2000.
- “Contabilidad y Fiscalidad” Septiembre a Diciembre de 1999. Área de Contabilidad.

Carlos Usabiaga Ibáñez: “La Nueva Macroeconomía Clásica y la Nueva Economía Keynesiana”. Diciembre, 1999. Seminario sobre Historia del Pensamiento Económico. Conferencia Organizada por el Real Colegio Universitario Escorial-María Cristina (Adscrito a la Universidad Complutense). Madrid.

### Cursos y Seminarios

2<sup>nd</sup> EIASM Workshop on Management and Accounting in Historical Perspectives. Univer-

sidad Pablo de Olavide, de Sevilla. Diciembre de 1999.

Curso de Gestor de Empresas de Economía Social. Organizado por CEPES en colaboración con el Departamento de Economía y Empresa de la Universidad Pablo de Olavide, de Sevilla.

VII Workshop en Contabilidad y Control de Gestión “Memorial Raymond Konopka”. Área de Contabilidad. Departamento de Economía y Empresa. Febrero de 2000.

Ciclo de Seminarios. “Nuevas tendencias en Contabilidad: intangibles, capital intelectual, gestión del conocimiento y gestión y reporting medioambiental”. Abril-Mayo 2000.

Ciclo de Seminarios: “Gestión Presupuestaria”. Noviembre-diciembre 1999.

Seminario: “Excel para auditores”. En colaboración con el Colegio de Economistas de Sevilla. Junio de 2000.

II Seminario de Teoría de Grafos y Aplicaciones a la Economía, impartido por el Prof. D. Eugenio M. Fedriani Martel, de Mayo a Junio de 2000.

Organización de las VIII Jornadas de Profesores de Matemáticas en Economía y Empresa.

Seminario sobre Capacitación Docente de Profesores de Contabilidad Noveles. Organizado por ASEPUC – Universidad de Sevilla, 13-17 de Septiembre de 1999, asistente Prof. D. Tomás Escobar Rodríguez.

Francisco Javier Fernández Roca: Seminario “*Algodón (y Estado), industria desmotadora e industria textil*” impartido en la Universitat Pompeu Fabra de Barcelona.

Asistente Esther Velázquez Alonso: Curso “*Política Hidráulica*”. Organizado por la Universidad Internacional Menéndez Pelayo, Santander, Septiembre de 1999.

Asistente Esther Velázquez Alonso: Curso *Indicadores ambientales*. Organizados por el Instituto de Estadística de Andalucía, Sanlúcar de Barrameda, Cádiz, octubre, 1999.

Asistente Esther Velázquez Alonso: Curso “*La gestión del agua*”. Organizado por la Universidad Internacional Menéndez Pelayo, Sevilla, Noviembre, de 1999.

Asistentes Esther Velázquez Alonso y Manuel Hidalgo Pérez: Curso “*El análisis input-output y sus aplicaciones*”. Organizado por el Instituto de Estadística de Andalucía y el Instituto de Predicción Económica L. R. Klein de la Universidad Autónoma de Madrid. Sevilla, Noviembre de 1999.

Asistente Jesús Rodríguez López: Curso “*Econometría de Datos de Panel*”, Profesor D.

Manuel Arellano, Universidad Menéndez Pelayo, Sevilla, Noviembre de 1999.

Asistente Jesús Rodríguez López: Curso “*La Europa de las regiones tras la Unión Monetaria*”, coordinador: D. Hugo Rodríguez, Universidad Menéndez Pelayo, Sevilla, Abril de 2000.

Asistente Jesús Rodríguez López: Curso “*European School on Computation in Economics & Finance*”, Universidad Pompeu Fabra, Barcelona, 6 a 8 de Junio de 2000.

Asistentes Jesús Rodríguez López, Carmen Lima Díaz, Manuel Hidalgo Pérez: Curso “*La Econometría de Datos de Panel*”, Prof. Dr. Manuel Arellano, Universidad Internacional Menéndez y Pelayo, Sevilla, Noviembre de 2000.

Asistente Jesús Rodríguez López: Curso “*New Perspectives on the Theory of Monetary Policy*”, Prof. Dr. Jordi Galí, Centre de Recerca en Economia Internacional, Universidad Pompeu Fabra, 26-30 Junio de 2000.

Asistente Jesús Rodríguez López: Curso “*Solutions Methods for Non linear Stochastic Models*”, Prof. Dr. Albert Marcet, Centre de Recerca en Economia Internacional, Universidad Pompeu Fabra, 26-30 Junio de 2000.

Asistente Juan Luis Sánchez-Casado: “*Una vía alternativa para introducir la Historia Económica de las Relaciones Laborales en los programas de Historia social y política*”; Encuentro Didáctica de Historia Económica, Junio de 1999, Jaén.

Asistentes Sonia Pangusión, Jesús Rodríguez López: Curso “*La Europa de las Regiones tras la Unión Monetaria*”, Secretario del Encuentro, Dirigido por Hugo Rodríguez Mendizábal, Universidad Internacional Menéndez y Pelayo, Sevilla, 7 y 8 de abril de 2000.

Asistentes Carmen Lima Díaz, Manuel Hidalgo Pérez: Curso “*Políticas Económicas Regionales en la Unión Europea*”, dirigido por el Prof. D. J.R. Cuadrado Roura, Universidad Menéndez Pelayo, Santander, verano de 1999.

Asistente Manuel Hidalgo Pérez: Curso de Eurostat en Luxemburgo sobre la “*Elaboración de la Contabilidad Trimestral según el Sistema Nacional de Cuentas 1995*”. Director, Roberto Barcellan. EUROESTAT, Luxemburgo, junio de 2000.

Asistente Sonia Pangusión: Seminario “*Unemployment and Consumption: Are Job losses less painful near the mediterranean?*”. Organizado por el Área de Análisis Económico, Universidad Pablo de Olavide, de Sevilla. Impartido por el Prof. Dr. D. Samuel Bentolilla. Junio, 2000.

Asistente Sonia Pangusión: Seminario “*e-marketing*”. Organizado por el departamento de Economía y Empresa, Universidad Pablo de Olavide, de Sevilla, impartido por el Prof. Fernando Cortiñas. Mayo, 2000.

Asistente Sonia Pangusión: Curso de Doctorado de “*Microeconomía*”. Organizado por el

departamento de Economía y Empresa, Universidad Pablo de Olavide, de Sevilla, impartido por el Prof. Dr. D. Antonio Villar. Curso académico 1999/2000.

Asistente como invitado Carlos Usabiaga Ibáñez: “Simposium de Moneda y Crédito”. Madrid. Noviembre de 1999.

Asistente Carlos Usabiaga Ibáñez: “*Avances en Economía Laboral*”, Universidad Internacional Menéndez Pelayo, Sevilla.

Asistente José Manuel Menudo Pachón: “*Primer congreso de Historia del pensamiento económico español*” (Barcelona).

Asistente José Manuel Menudo Pachón: “*Economía y Economistas españoles*”, UIMP, Santander.

Asistente José Manuel Menudo Pachón: “*Industrialización en Andalucía*”, UIMP, Sevilla.

Asistente José Manuel Menudo Pachón: “*Economía del trabajo*”, UIMP, Sevilla.

Asistente José Manuel Menudo Pachón: “*Análisis de la Integración monetaria*”, UIMP, Sevilla.

### **Contribuciones a Congresos**

- I Conferencia Internacional “Iberoamerican Academy of Management”. Celebrada en la Universidad Carlos III. Madrid del 9 al 11 de diciembre.

- X Jornadas Luso-Espanholas de Gestao Científica. Celebrada en Villamoura (Portugal). Del 2 al 4 de febrero de 2000.

- VII Workshop en Contabilidad y Control de Gestión, Memorial Raymond Konopka. Celebrado en la Universidad Pablo de Olavide, de Sevilla. 4 de febrero de 2000.

- V Coloquios Andaluces sobre Temas Empresariales. Celebrados en la Facultad de Ciencias Económicas y Empresariales de la Universidad Hispalense. Sevilla 23 y 24 de marzo de 2000.

- X Congreso Nacional de ACDE. Oviedo del 3 al 5 de septiembre de 2000.

- Primer encuentro Internacional sobre Patrimonio. Alicante, 19 y 20 de Noviembre de 1999.

- III Congreso Andaluz de Turismo. Málaga, del 24 al 26 de noviembre de 1999.

- 7<sup>th</sup> Workshop on Managerial and organizational cognition. Organizado por el EIASM. Barcelona del 7 al 9 de Junio de 2000.
- 7<sup>th</sup> Bi-Annual Conference of the International Society for the study of Work and Organizational Values. Jerusalem, Israel. June 25-28 de 2000.
- HRCA-Network. Measuring and managing the Invisible. Estocolmo (Suecia). 16 al 18 de Junio de 2000.
- The 23<sup>rd</sup> Annual Congress of the European Accounting Association. Munich (Alemania). Del 29 al 31 de Marzo de 2000.
- Albelda Pérez, Esther: “El Informe Medioambiental como instrumento para la gestión sostenible: el caso de la Universidad Pablo de Olavide, de Sevilla”. VII Workshop en Contabilidad y Control de Gestión «Memorial Raymond Konopka». Universidad Pablo de Olavide, Sevilla, Febrero de 2000.
- Álvarez-Dardet, C. y Capelo, M.D.: «Agent’s Reputation And Accounting Choice In A Company Of The Nineteenth Century: The Case Of Agüera Stores (1822-1829)». 8th World Congress of Accounting Historians. Madrid, Julio, 2000.
- Álvarez-Dardet, C.; Cuevas, G. Valle, R.: “Accounting performance measures as incentives of HR”. 4<sup>th</sup> HRCA-Network. Workshop Measuring the Invisible. Estocolmo (Suecia). Junio, 2000
- Álvarez-Dardet, C. y Cuevas, G.: “Accounting performance measures as incentives in managerial compensation. Preliminary results from a case study: the state-owned firm Bazán”. 23rd Annual Congress of the European Accounting Association. Munich (Alemania). Marzo, 2000.
- Álvarez-Dardet, C.; Naranjo, D. y Valle, R.: “El papel de la Contabilidad de Gestión y Estilos de Dirección en Organizaciones que buscan el cambio: Aplicación a los Hospitales Andaluces”. VII Workshop en Contabilidad y Control de Gestión “Memorial Raymond Konopka”. Universidad Pablo de Olavide, de Sevilla. Febrero del 2000.
- Álvarez-Dardet, C. y Capelo, D.: “La Reputación de la Gestión y su Elección Contable: El caso de los Almacenes Agüera”. VII Workshop en Contabilidad y Control de Gestión “Memorial Raymond Konopka”. Universidad Pablo de Olavide, de Sevilla. Febrero del 2000
- Álvarez-Dardet, C.; Araujo, P. Y Cuevas, G.: “An Exploratory Study of the use of Accounting Information in the Strategic Processes of Spanish Firms”. Primer Congreso Internacional de la «Iberoamerican Academy of Management». Madrid, Diciembre, 1999
- Álvarez-Dardet C., Juan Baños Sánchez-Matamoros, Francisco Carrasco Fenech: “Diseño e Implantación del Sistema Contable y de Control en el Proyecto de Las Nuevas Poblacio-

nes de Andalucía y Sierra Morena (1767-1770)". VI Congreso Internacional de Custos. Universidade do Minho. Braga (Portugal). Septiembre de 1999.

- Álvarez-Dardet Espejo C., Juan Baños Sánchez-Matamoros, Francisco Carrasco Fenech: "Diseño e Implantación del Sistema Contable y de Control en el Proyecto de Las Nuevas Poblaciones de Andalucía y Sierra Morena (1767-1770)". X Congreso de la Asociación Española de Contabilidad y Administración de Empresas. Asociación Española de Contabilidad y Administración de Empresas. Zaragoza. Septiembre de 1999.

- Álvarez-Dardet Espejo, Juan Baños Sánchez-Matamoros, Francisco Carrasco Fenech: "Accounting and control in the process of implementation of The New Settlements of Sierra Morena and Andalucía (1767-1770)." 2<sup>nd</sup> Workshop on Management and Accounting in Historical Perspective. European Institute for Advanced Science of Management. Sevilla. Diciembre de 1999.

- Álvarez-Dardet Espejo, Juan Baños Sánchez-Matamoros, Francisco Carrasco Fenech, Fernando Gutiérrez Hidalgo: "Govern (mentality), Mapping Diversity and Accounting: Two Cases Studied (1761-1777)." 23<sup>rd</sup> Annual Congress of the European Accounting Association. European Institute for Advanced Science of Management. Munich. Marzo de 2000.

- Álvarez-Dardet Espejo, Juan Baños Sánchez-Matamoros, Francisco Carrasco Fenech, Fernando Gutiérrez Hidalgo: "Govern (mentality), Mapping Diversity and Accounting: The Influence of the Enlightened People in two Spanish Cases (1761-1777)." 8<sup>th</sup> World Congress of Accounting Historians. Association of Accounting Historians. Madrid. Julio de 2000.

- Correa Ruiz, M<sup>a</sup> del Carmen: "Environmental reporting in a Spanish Electric Utility: an institutional approach". Discussion paper. CSEAR Research Summer School, 1999. Center for Social and Environmental Accounting Research Dundee (Escocia). 1999.

- Correa Ruiz, M<sup>a</sup>. del Carmen: Berlín (Alemania) 1999.

- Correa Ruiz M<sup>a</sup> del Carmen, Carrasco Fenech Francisco, Larrinaga González Carlos: "Información y Gestión Medioambiental: una reflexión sobre los factores de motivación, proceso de desarrollo de informes e influencia de los stakeholders en empresas del sector eléctrico". II Reunión de Investigación en Contabilidad Social y Medioambiental. Valencia, 1999.

- Correa Ruiz M<sup>a</sup> del Carmen, Pérez Chamorro Vicente A.: "Una experiencia en docencia de Contabilidad Social y Medioambiental en la Universidad Pablo de Olavide, de Sevilla". II Reunión de Investigación en Contabilidad Social y Medioambiental. Valencia, 1999.

- Escobar Rodríguez, T.: "La inclusión del factor medioambiental en el sistema de información contable". VI Congreso Internacional de Costes. Universidad de Minho. Braga (Portugal), Septiembre de 1999. Con Vélez Elorza, M.F.

- Escobar Rodríguez, T.: "La distribución digital de la información contable y los agentes de

software: Nuevas perspectivas para la contabilidad de gestión”. V Jornadas de Trabajo sobre Contabilidad de Costes y de Gestión. ASEPUC - Universidad Carlos III (Departamento de Economía y Empresa). Madrid, Noviembre de 1999. Con Bonsón Ponte, E.

- Escobar Rodríguez, T.: “La figura del controller en la empresa desde una perspectiva contable”. VII Workshop en Contabilidad y Control de Gestión “Memorial Raymond Konopka”. Universidad Pablo de Olavide, de Sevilla. Febrero de 2000. Con Serrano Domínguez, F.

- Escobar Rodríguez, T.: “La distribución digital de la información contable en Europa. Un estudio sobre las empresas del Eurostoxx50”. II Jornada de Trabajo sobre Contabilidad Financiera. ASEPUC - Universidad de Castilla-La Mancha. Toledo, Marzo de 2000. Con Bonsón Ponte, E. y Sánchez Barrios, M.

- Escobar Rodríguez, T.: “Corporate digital reporting in Europe. A survey on Eurostoxx50 companies”. Third European Conference on Accounting Information Systems. Munich (Alemania), Abril de 2000. Con Bonsón Ponte, E. y Sánchez Barrios, M.

- José María O’Kean Alonso: Ponencia en el III Jornadas de Economía Aplicada con el título “Función empresarial y el crecimiento económico. Aproximación econométrica, Valencia, Junio de 2000.

- Carmen Lima Díaz: Ponencia en la XXV Reunión de Estudios Regionales con el título “Convergencia en las teorías del crecimiento endógeno y política regional actual: un debate abierto”, Sevilla, Diciembre de 1999.

- Manuel Hidalgo Pérez: Ponencias en el congreso de Ciencia Regional con los títulos “La Contabilidad Trimestral de Andalucía y La Localización industrial en Andalucía”, Sevilla, Diciembre de 1999.

- Alejandro Cardenete Flores: “Análisis del Impacto Económico a partir de Matrices de Contabilidad Social: el Caso de AIQBH, Encuentro de Economía Computacional”, Reus, Tarragona.

- Alejandro Cardenete Flores: “Una Matriz de Contabilidad Social de la Economía Andaluza para el año 1995: Presentación de Resultados”, XXV Congreso de Ciencia Regional, Sevilla.

- Alejandro Cardenete Flores: “Efecto Económico de Variaciones de la Imposición Indirecta sobre la Economía Andaluza, VII Encuentro de Economía Pública, Zaragoza.

- Alejandro Cardenete Flores: “Impact Assesment Using a SAM, Inter-Industrial Relations in Economic Modelling”, Balatonfüred, Hungría.

- Alejandro Cardenete Flores: “Un Modelo de Equilibrio General Aplicado para la Economía Andaluza”, Jornadas sobre Modelización Económica Aplicada, Madrid.

- Alejandro Cardenete Flores: "Impact Assesment Using a SAM: A New Petrochemical Plant in Andalusia, XIII International Conference on Input-Output Techniques", Macerata, Italia.
- Alejandro Cardenete Flores: "Evaluación del Peso de los Impuestos Indirectos en una Economía Regional", XXV Simposio de Análisis Económico, Barcelona (submitted).
- Carlos Usabiaga Ibáñez: "Las Estimaciones de la NAIRU: Una Valoración de Conjunto". Oviedo. Septiembre, 1999. III Encuentro de Economía Laboral. Congreso Nacional. (en colaboración con Francisco Gómez).
- Carlos Usabiaga Ibáñez: "Convergencia entre Regiones y Sectores Europeos: Un Análisis Conjunto". Sevilla. Diciembre, 1999. XXV Reunión de Estudios Regionales. Congreso Nacional. (en colaboración con Pablo Álvarez, Jaime Rojo, Jesús Rodríguez y Álvaro Toribio). Pendiente de publicación.
- Carlos Usabiaga Ibáñez: "Economic Growth and Convergence Across Regions and Sectors. An Application to European and Spanish Regions". Munich. Marzo, 2000. 49th International Atlantic Economic Conference. Congreso Internacional. (en colaboración con Pablo Álvarez y Álvaro Toribio).
- Carlos Usabiaga Ibáñez: "An Analysis of Fiscal Policy Under Monopolistic Competition". Munich. Marzo, 2000. 49th International Atlantic Economic Conference. Congreso Internacional. (en colaboración con María Ángeles Caraballo).
- Carlos Usabiaga Ibáñez: "Balanced Budget Multiplier Under Monopolistic Competition". Sevilla. Agosto, 2000. 56th Congress of the International Institute of Public Finance. Ponencia aceptada. Congreso Internacional. (en colaboración con María Ángeles Caraballo).
- Ponencia aceptada, en colaboración con el Dr. José María O’Kean, en el Colloque international Jean-Baptiste Say, a celebrar en Lyon (Francia) este próximo otoño.

### **Publicaciones en Revistas o Libros.**

- Álvarez-Dardet, C. Cuevas, G.; Valle, R.: "Value-Based Management. Performance Measurement Systems for Human Resources". Human Resources Cost Accounting (aceptado), verano del 2000.
- Álvarez-Dardet Espejo, C. y Capelo Bernal, D.: "La reputación de la gestión y su elección contable. El caso de los Almacenes Agüera". Revista Española de Financiación y Contabilidad (en revisión), 2000.
- Álvarez-Dardet Espejo, C. y Capelo Bernal, D.: "From Parochial to Transatlantic Business: The Case of Agüera Warehouses". Accounting History (aceptado), 1999.
- Carrasco Fenech F., Correa Ruiz C., Caro Martínez F., Larrinaga González C., Páez



Sandubete J.M.:

- Escobar Rodríguez, Tomás: “El papel del cuadro de mando en la gestión estratégica de la empresa”. Revista Española de Financiación y Contabilidad. Número: 102 Octubre-Diciembre. 1999, pág: 1075-1099.
- Gutiérrez Hidalgo, Fernando: “La Gestión del Tiempo en el Entorno Productivo: El Caso de la Real Fábrica de Tabacos de Sevilla (1744-1790)”. Revista Española de Financiación y Contabilidad (En Revisión). Con Dominga Romero Fúnez.
- Gutiérrez Hidalgo, Fernando: “Competition and Information System in the Spanish Companies in the 18 Th. Century: The analysis of a Case”. Managemet (En Revisión). Con María José Álvarez Gil y Dominga Romero Fúnez.
- Carrasco Fenech F., Caro F., Correa Ruiz C., Páez J.M. y Larrinaga C.:
- Carrasco Fenech, F.: “Il controllo budgetario: una verifica empirica in Spagna”. Recenti Orientamenti negli Studi di Ragioneria in Europa. Estalibri. Zambon (Ed). 1999. págs. 245-278. Con Luis Fernández-Revuelta Pérez.
- Gutiérrez Hidalgo, Fernando: “Sistemi di Controllo Gestionale alla Real Fábrica de Tacacos di Siviglia (1773)”. Recenti Orientamenti negli Studi di Ragioneria in Europa. Estalibri. Zambon (Ed). 1999, págs. 361-384. Con Salvador Carmona.
- Gutiérrez Hidalgo, Fernando: “Sistemas de Información para la Toma de Decisiones Empresariales. El Caso de la Real Fábrica de Tabacos de Sevilla”. Tabaco y Economía en el siglo XVIII. Agustín González Enciso y Rafael Torres (Eds.) Navarra. 1999.
- Carrasco Fenech Francisco, Correa Ruiz C., Caro Martínez F., Larrinaga González C., Páez Sandubete J.M.: pág. 1-28. 1999.
- Gutiérrez Hidalgo, Fernando: “Prioridades Competitivas y Sistemas de Información en la Empresa Manufacturera Española del Siglo XVIII: Análisis de un Caso”. Documentos de Trabajo de la Universidad Carlos III de Madrid (99-16). 1999. Con María José Álvarez Gil y Dominga Romero Fúnez.
- Cabello Medina, C. (2000). “Tipología Estratégica de Miles y Snow y Factores Competitivos: un análisis empírico”. Cuadernos de Economía y Dirección de Empresa.
- Carmona Lavado, A. (1999). “La teoría de los dos factores en la satisfacción del cliente. Investigaciones Europeas de Dirección y Economía de la Empresa”. Vol.4, nº 1.
- Real Fernández, J.C. (2000). “La determinación de áreas de actuación básicas para la mejora de la calidad dentro del proceso de autoevaluación de las universidades españolas”. Revista de Enseñanza Universitaria del Instituto de Ciencias de la Educación de la Universidad de Sevilla.

- Valle Cabrera, R. (2000). "Business Strategy, work processes and human resource training: are they congruent?". *Journal of Organizational behavior*". Vol. 21 (Coautor)
  
- Valle Cabrera, R. (1999). "La gestión de los Recursos Humanos". McGraw-Hill.
  
- Valle Cabrera, R. (1999). "El enfoque Neoinstitucional como marco teórico explicativo de la gestión de los recursos humanos". *Investigaciones europeas de Dirección y Economía de la Empresa*. Vol. 4, nº 3 (Coautor)
  
- Valle Cabrera, R. (2000). "Competitividad regional y recursos intangibles. Un análisis comparado Andalucía-España". Ed. Servicio de Publicaciones de la Universidad de Cádiz (Coautor).
  
- José María O'Kean Alonso: "La teoría económica de la función empresarial". Alianza Editorial, Madrid, 2000.
  
- José María O'Kean Alonso: "La Evaluación del PIB Sectorial Andaluz a través de Indicadores de Coyuntura", Publicaciones del IEA, (2000).
  
- Carlos Usabiaga Ibáñez: *The Current State of Macroeconomics. Leading Thinkers in Conversation*. 1999. Editorial: MacMillan. Londres. ISBN 0-333-72532-8.
  
- José María O'Kean Alonso: "El nuevo entorno económico de la empresa", p.17-28. En Rodríguez Piñero, M.C. (Coord.): "El empleador y el Derecho del Trabajo" Tecnos, Madrid, 1999.
  
- Francisco Javier Fernández Roca: "Liberalización parcial del mercado y conflictividad social: Sevilla en los años sesenta en CASTILLO, S."; ORTIZ DE ORRUÑO, J.M<sup>a</sup>. (coord.) *Estado, protesta y movimientos sociales*, Asociación de Historia Social, Universidad del País Vasco.
  
- Francisco Javier Fernández Roca: "La industria textil algodonera sevillana durante el franquismo en PAREJO BARRANCO, A."; SÁNCHEZ PICÓN, A. (eds.) *Economía Andaluza e Historia Industrial*, Colección Flores de Lemus, Serie Actas, Asukarfa Mediterránea.
  
- José María O'Kean Alonso: "Empresarios y Empleo: la creación de empleo en Andalucía ante el reto de la competitividad". *Trabajo*, vol.5 y 6, 1999.p.43-58.
  
- Cardenete, M.A.; Congregado, E.; De Miguel, F.J. & Pérez, J.: "Comparación de las Economía Andaluza y Extremeña a partir de Matrices de Contabilidad Social. *Revista de Estudios de Economía Aplicada*, Forthcoming.
  
- Rodríguez, J. et alia: "La Valoración de PIB Sectorial Andaluz a partir de Indicadores de Coyuntura". Instituto de Estadística de Andalucía. *Estudios y Análisis, Trabajos de Investigación*, (2000).

- Carlos Usabiaga Ibáñez: “Nueva Economía Keynesiana, Competencia Monopolística y Políticas de Demanda”. Hacienda Pública Española. nº 149. 1999. pp. 73-84 (en colaboración con María Angeles Caraballo).

- Carlos Usabiaga Ibáñez: “La Relación Inflación-Desempleo en la Economía Española (1964-98)”: Una Interpretación. Estudios de Economía Aplicada. nº 13. 1999. pp. 65-86. (en colaboración con Francisco Gómez).

- Carlos Usabiaga Ibáñez: “La Relación entre la Nueva Economía Keynesiana y la Economía Postkeynesiana”: Una Interpretación. Artículo aceptado en Boletín Económico de ICE. 2000. (en colaboración con María Ángeles Caraballo y Miguel Ángel Galindo).

## Otros

- La Universidad Pablo de Olavide, de Sevilla, a propuesta del Departamento de Economía y Empresa, firmó un Convenio Marco de Colaboración con el Colegio de Economistas de Sevilla.

- La Universidad Pablo de Olavide, de Sevilla, firmó convenio con la Consejería de Medio Ambiente para realizar el proyecto “Análisis Económico y Desarrollo Sostenible en los Municipios de la Cuenca del Guadamar”

- Participan Carlos Usabiaga Ibáñez, Esther Velázquez Alonso, Carmen Lima Díaz: Convenio de Colaboración con la Consejería de Medio Ambiente de la Junta de Andalucía para la realización del Análisis Económico y Desarrollo sostenible en los municipios de la cuenca del Guadamar (2000-2002), del Proyecto del Corredor Verde. Directora Dra. Flor M<sup>a</sup> Guerrero Casas, Universidad Pablo de Olavide, de Sevilla.

- Participan Esther Velázquez Alonso, Alejandro Cardenete Flores: Convenio de Colaboración con la Consejería de Economía y Hacienda de la Junta de Andalucía para participar en la elaboración del Plan Económico de Andalucía (2001-2004). Coordinadora Dña. Esther Velázquez Alonso. (Julio 2000-julio 2001).

- Carlos Usabiaga Ibáñez: Investigador. Proyecto de Investigación presentado para evaluación a la Dirección General de Enseñanza Superior e Investigación Científica. 2000-2002.

## Contratos con Entidades Privadas.

Elaboración de Informes, realizados por D. Francisco Carrasco Fenech y D. José Carlos Miranda Terceño, relativos a determinados aspectos Económico-Financieros y Contables, encargados por:

INSUFESE, S.L.  
D. Rafael Trujillo Fuentes.  
Auditor de Cuentas.

DERMOESTÉTICA DEL SUR, S.L.

## DEPARTAMENTO DE CIENCIAS EMPRESARIALES

| ÁREA                               | APELLIDOS Y NOMBRE                               | CATEGORÍA                                 | DEDICACIÓN            | FACULTAD              |
|------------------------------------|--|---|-----------------------|-----------------------|
| Economía Aplicada                  | Juvenal Casas, Flor                              | Administrativo de Universidad             | T.C.                  | Escuela Empresariales |
|                                    | J. Kean Alonso, José María                       | Administrativo de Universidad             | T.C.                  | Escuela Empresariales |
|                                    | Umberto Izquierdo, Carlos                        | Profesor Titular de Universidad           | T.C.                  | Escuela Empresariales |
|                                    | Hugo José Ramos, Miguel Ángel                    | Profesor Titular de Escuela Universitaria | T.C.                  | Escuela Empresariales |
|                                    | Fernández Nieva, Francisco Javier                | Profesor Asociado Tipo III                | 4 Horas               | Escuela Empresariales |
|                                    | Soledad Rubio, José Ignacio                      | Profesor Asociado Tipo II                 | T.C.                  | Escuela Empresariales |
|                                    | Rueda Castiella, José Manuel                     | Profesor Asociado Tipo II                 | T.C.                  | Escuela Empresariales |
|                                    | Rebollo Simas, Yolanda Filizola                  | Profesor Asociado Tipo II                 | T.C.                  | Escuela Empresariales |
|                                    | Melgar Hualde, M <sup>a</sup> del Carmen         | Profesor Asociado Tipo II                 | T.C.                  | Escuela Empresariales |
|                                    | Federman Mintel, Eugenio                         | Profesor Asociado Tipo II                 | T.C.                  | Escuela Empresariales |
|                                    | Luzma Diaz, Maira del Carmen                     | Profesor Asociado Tipo II                 | T.C.                  | Escuela Empresariales |
|                                    | Julia Simas, José Antonio                        | Profesor Asociado Tipo II                 | T.C.                  | Escuela Empresariales |
|                                    | Velázquez Alonso, Esther                         | Profesor Asociado Tipo II                 | T.C.                  | Escuela Empresariales |
|                                    | Hidalgo Pérez, Manuel Alejandro                  | Profesor Asociado Tipo II                 | 3 Horas               | E.U. Trabajo Social   |
|                                    | Rubio Gutiérrez, Antonio                         | Profesor Asociado Tipo II                 | 3 Horas               | Escuela Empresariales |
|                                    | Enrique Luque, José Ignacio                      | Profesor Asociado Tipo I                  | T.C.                  | Escuela Empresariales |
| Herrera Poveda, Carmen Patricia    | Profesor Asociado Tipo I                         | 3 Horas                                   | Escuela Empresariales |                       |
| Paralera Morales, Concepción       | Profesor Asociado Tipo I                         | 3 Horas                                   | Escuela Empresariales |                       |
| Ramírez Hurtado, José Manuel       | Profesor Asociado Tipo I                         | 3 Horas                                   | Escuela Empresariales |                       |
| Soto Carrea - Juana, Idoja         | Profesor Asociado Tipo I                         | 3 Horas                                   | Escuela Empresariales |                       |
| Economía Financiera y Contabilidad | Cervera Ruiz, M <sup>a</sup> del Carmen          | ayudante de Universidad (I)               | T.C.                  | Escuela Empresariales |
|                                    | Carmelo Ferech, Francisco                        | Administrativo de Universidad             | T.C.                  | Escuela Empresariales |
|                                    | Martín Meras, José Luis                          | Administrativo de Universidad             | T.C.                  | Escuela Empresariales |
|                                    | Alvarez-Dardet Espayo, M <sup>a</sup> Concepción | Profesor Titular de Universidad           | T.C.                  | Escuela Empresariales |
|                                    | Miranda Terceiro, José Carlos                    | Profesor Titular de Escuela Univ.         | T.C.                  | Escuela Empresariales |
|                                    | Escobar Rodríguez, Teresa                        | Profesor Asociado Tipo III                | T.C.                  | Escuela Empresariales |
|                                    | Juárez Hidalgo, Fernando                         | Profesor Asociado Tipo III                | T.C.                  | Escuela Empresariales |

## DEPARTAMENTO DE CIENCIAS EMPRESARIALES

| ÁREA                                  | APELLIDOS Y NOMBRE                         | CATEGORÍA                         | DEDICACIÓN | FACULTAD               |
|---------------------------------------|--|-----------------------------------|------------|------------------------|
|                                       | Téllez Valle, Cecilia                      | Profesor Asociado Tipo III        | T.C.       | Ciencias Empresariales |
|                                       | Bautista Sánchez-Matamoros, Juan           | Profesor Asociado Tipo II         | T.C.       | Ciencias Empresariales |
|                                       | Albelda Pérez, Esther                      | Profesor Asociado Tipo II         | 3 Horas    | Ciencias Empresariales |
|                                       | Trujillo Ponce, Roberto                    | Profesor Asociado Tipo II         | 3 Horas    | Ciencias Empresariales |
|                                       | García García, Jesús Carlos                | Profesor Asociado Tipo I          | 3 Horas    | Ciencias Empresariales |
|                                       | Alvarez Fernández, Inmaculada              | Profesor Asociado Tipo I          | 4 Horas    | Ciencias Empresariales |
|                                       | Hernández Lasso, Miguel Ángel              | Profesor Asociado Tipo I          | 4 Horas    | Ciencias Empresariales |
| Estadística e Investigación Operativa | Pérez Sánchez, Manuel                      | Profesor Titular de Escuela Univ. | T.C.       | Derecho                |
| Fundamentos del Análisis Económico    | Sardoste Flores, Manuel Alejandro          | ayudante de Universidad (I)       | T.C.       | Ciencias Empresariales |
|                                       | Meando Pacheco, José Manuel                | Profesor Asociado Tipo II         | T.C.       | Ciencias Empresariales |
|                                       | Rodríguez López, Jesús                     | Profesor Asociado Tipo II         | T.C.       | Derecho                |
|                                       | Ruizcano Espinosa, Susu                    | Profesor Asociado Tipo II         | 3 Horas    | Ciencias Empresariales |
| Historia del pensamiento Económico    | Fernández Roca, Francisco J.               | Profesor Asociado Tipo III        | T.C.       | Derecho                |
|                                       | Sánchez Casado, Juan Luis                  | Profesor Asociado Tipo II         | T.C.       | Derecho                |
| Organización de Empresas              | Valle Cabrera, Raquel                      | Catedrático de Universidad        | T.C.       | Ciencias Empresariales |
|                                       | Calbetón Medina, M <sup>a</sup> del Carmen | Profesor Asociado Tipo II         | T.C.       | Ciencias Empresariales |
|                                       | García Lavado, Roberto                     | Profesor Asociado Tipo II         | T.C.       | Ciencias Empresariales |
|                                       | Ferrás Domínguez, José Manuel              | Profesor Asociado Tipo II         | T.C.       | Ciencias Empresariales |
|                                       | García Cruz, Joaquín                       | Profesor Asociado Tipo II         | T.C.       | Ciencias Empresariales |
|                                       | Juarez Lavado, Olivares del Rocío          | Profesor Asociado Tipo II         | T.C.       | Ciencias Empresariales |
|                                       | Real Fernández, Juan C.                    | Profesor Asociado Tipo II         | T.C.       | Ciencias Empresariales |
|                                       | Rosa Navarro, M <sup>a</sup> Dolores de la | Profesor Asociado Tipo II         | T.C.       | Ciencias Empresariales |
|                                       | Torre Aragón, Elena de la                  | Profesor Asociado Tipo II         | T.C.       | Ciencias Empresariales |
|                                       | Marcos Quintero, Ángel                     | Profesor Asociado Tipo II         | 3 Horas    | Ciencias Empresariales |
|                                       | Sanz Vega Medina, Reyes                    | Profesor Asociado Tipo II         | 3 Horas    | Ciencias Empresariales |
|                                       | Pérez García, Juan Luis                    | Profesor Asociado Tipo II         | 3 Horas    | Derecho                |
|                                       | Ramiro Morales, M <sup>a</sup> Isabel      | Profesor Asociado Tipo I          | 3 Horas    | Ciencias Empresariales |
|                                       | Sosa Guast, Elena                          | Profesor Asociado Tipo I          | 3 Horas    | Ciencias Empresariales |

## 13.3- DEPARTAMENTO DE TRABAJO SOCIAL Y CIENCIAS SOCIALES

### DIRECCIÓN DEL DEPARTAMENTO

Director: D. José Emilio Palacios Esteban.  
Secretario: D. Esteban Ruíz Ballesteros.

### CONSEJO DE DEPARTAMENTO

Durante el curso académico 1999-2000 el Departamento ha celebrado cinco Consejos.

### Composición del Consejo de Departamento.

Junto a la totalidad del Profesorado del Departamento, el Consejo lo conforman las siguientes personas en calidad de representantes del alumnado:

- Dña. Agustina Arreciado Domínguez
- Dña. Sofía Barranco Rivera
- Dña. M<sup>a</sup> Teresa González Noguera
- Dña. Sabina Muñoz Macías
- Dña. Patricia Hidalgo García
- Dña. Ana Belén García Domínguez
- Dña. Inmaculada Fernández Perula
- Dña. Angélica Gutiérrez González
- Dña. Marian González Romero
- Dña. Aranzazu Fernández Cruz
- Dña. M<sup>a</sup> José García González
- Dña. Rosa M<sup>a</sup> Pozas Nuñez
- Dña. Fátima Gil Fernández

### GRUPOS DE INVESTIGACIÓN

- “Educación para la ciudadanía”.
- “Pedagogía Social y Trabajo Social”.
- “Investigación Social y Acción Participativa” (G.I.S.A.P.).
- “Patrimonio Etnológico, Recursos Socioeconómicos y Simbolismo” (P.E.R.S.E.S.).
- “Procesos de Desarrollo y Cambio Socioeconómico en Andalucía”.
- “Laboratorio de Actividad Humana” (L.A.H.).
- “Estudio de las Identidades Sociales en Andalucía” (G.E.I.S.A.).
- “Análisis Regional: Economía Andaluza” (A.R.E.A.).

## ACTIVIDADES DEL DEPARTAMENTO

### **Cursos Postgrado**

- «Curso Especialista en Trabajo Social con Familia»
- «Curso Especialista en Investigación Participativa»

### **Seminarios y Jornadas**

- «Discurso sobre identidad. Conciencia histórica, discursos de poder y prácticas cotidianas en la construcción social de la identidad»
- II Jornadas de «Sensibilización con las discapacidades»
- «Sexualidad y Vivencias del Cuerpo»
- «Género y Espacios de Poder»
- «Trabajo Social y Multiculturalidad»
- «Trabajo Social y Gerontología para el Tercer Milenio»
- «El Trabajo Social como agente de salud ante las problemáticas de juventud y adicciones»

### **Cursos**

- «Educador Social»
- «Intervención con Familias Multiproblemáticas en diversos contextos»
- Taller «El Trabajo Social y su Familia de Origen»
- «Técnicas y Habilidades Sociales»
- «Planificación y Evaluación Social»
- «Formación de Gestores de ONG'S»



## DEPARTAMENTO DE TRABAJO SOCIAL Y CIENCIAS SOCIALES

| ÁREA                                      | APELLIDOS Y NOMBRE                        | CATEGORÍA                          | DEDICACIÓN | FACULTAD                   |
|---|---|------------------------------------|------------|----------------------------|
| Antropología Social                       | Ruiz Bellverera, Eusebio                  | Profesor Asociado Tipo III         | T.C        | Ciencias Exactas enredadas |
|   | Velarde del Río, José María               | Profesor Asociado Tipo III         | T.C        | E.O. Trabajo Social        |
| Matemáticas, Probabilidad y Salud Pública | Hernández Ramírez, Javier                 | Profesor Asociado Tipo III         | 3 Horas    | E.O. Trabajo Social        |
|   | Carro Caracocha, Ángel                    | Profesor Asociado Tipo II          | 4 Horas    | E.O. Trabajo Social        |
| Psicología Básica                         | Morales Moreno, María José                | Profesor Asociado Tipo II          | T.C        | E.O. Trabajo Social        |
|   | Álvarez Muñoz, Luis                       | Profesor Asociado Tipo III         | 3 Horas    | E.O. Trabajo Social        |
| Psicología Social                         | Morales García, M <sup>o</sup> del Carmen | Profesor Asociado Tipo III         | 3 Horas    | E.O. Trabajo Social        |
|   | Dominguez Leiva, José Luis                | Profesor Asociado Tipo II          | 3 Horas    | Derecho                    |
| Psiquiatría                               | Miraval Pérez, Decentrio                  | Profesor Asociado Tipo II          | 4 Horas    | E.O. Trabajo Social        |
|   | Martínez García, Rosalía                  | Profesor Titular de Escuelas Univ. | T.C        | E.O. Trabajo Social        |
| Sociología                                | Vallé Cabrera, Antonio                    | Profesor Titular de Escuelas Univ. | T.C        | E.O. Trabajo Social        |
|   | Navarro Yáñez, Clemente Jesús             | Profesor Asociado Tipo III         | T.C        | Ciencias Exactas enredadas |
| Trabajo Social y Servicios Sociales       | Duque Fernández, Jesús                    | Profesor Asociado Tipo II          | 3 Horas    | Derecho                    |
|   | Ramírez Colar, Ramón                      | Profesor Asociado Tipo II          | 3 Horas    | E.O. Trabajo Social        |
| Trabajo Social y Servicios Sociales       | Rodríguez García, M <sup>o</sup> Jesús    | Profesor Asociado Tipo II          | T.C        | Derecho                    |
|   | Vidalgo Bermei, José Luis                 | Titular de Escuelas Universitarias | T.C        | E.O. Trabajo Social        |
| Trabajo Social y Servicios Sociales       | Conde Martín, María Guadalupe             | Profesor Titular de Escuelas Univ. | T.C        | E.O. Trabajo Social        |
|   | Díaz González, Misael                     | Profesor Titular de Escuelas Univ. | T.C        | E.O. Trabajo Social        |
| Trabajo Social y Servicios Sociales       | Pelaez Esteban, José Emilio               | Profesor Titular de Escuelas Univ. | T.C        | E.O. Trabajo Social        |
|   | Álvarez García, M <sup>o</sup> José       | Profesor Titular de Escuelas Univ. | T.C        | E.O. Trabajo Social        |
| Trabajo Social y Servicios Sociales       | Wagner de la Torre, Dolores               | Profesor Titular de Escuelas Univ. | T.C        | E.O. Trabajo Social        |
|   | Pérez Rivera, Lucinda                     | Profesor Titular de Escuelas Univ. | T.C        | E.O. Trabajo Social        |

## DEPARTAMENTO DE TRABAJO SOCIAL Y CIENCIAS SOCIALES

| ÁREA                                | APELLIDOS Y NOMBRE                       | CATEGORÍA                 | DEDICACIÓN          | FACULTAD            |
|-------------------------------------|--|---------------------------|---------------------|---------------------|
| Trabajo social y Servicios Sociales | Cordero Ramos, Nuno                      | Profesor Asociado Tipo II | T.C                 | E.O. Trabajo Social |
|                                     | Delgado Nibela, M <sup>a</sup> Luisa     | Profesor Asociado Tipo II | T.C                 | E.O. Trabajo Social |
|                                     | Díaz Jiménez, Rosa                       | Profesor Asociado Tipo II | T.C                 | E.O. Trabajo Social |
|                                     | Saizlerdo Fernández, Cecilia             | Profesor Asociado Tipo II | T.C                 | E.O. Trabajo Social |
|                                     | Jiménez Pérez, Ana M <sup>a</sup>        | Profesor Asociado Tipo II | T.C                 | E.O. Trabajo Social |
|                                     | Sanzoliza Calvo, Valencio                | Profesor Asociado Tipo II | T.C                 | E.O. Trabajo Social |
|                                     | Victoria Carrillo, José M <sup>a</sup>   | Profesor Asociado Tipo II | T.C                 | E.O. Trabajo Social |
|                                     | Zamudio Sánchez-Serrano, José L.         | Profesor Asociado Tipo II | T.C                 | E.O. Trabajo Social |
|                                     | Bertrán Roda, Mercedes                   | Profesor Asociado Tipo II | 3 Horas             | E.O. Trabajo Social |
|                                     | Torres Cobi, Rafael                      | Profesor Asociado Tipo II | 3 Horas             | E.O. Trabajo Social |
|                                     | Jiménez Domínguez, Antonio               | Profesor Asociado Tipo II | 3 Horas             | E.O. Trabajo Social |
|                                     | Vilegna Briza, José Carlos               | Profesor Asociado Tipo II | 3 Horas             | E.O. Trabajo Social |
|                                     | Villalba Quevedo, Cristina               | Profesor Asociado Tipo II | 3 Horas             | E.O. Trabajo Social |
|                                     | Bernage Muñoz, Lourdes                   | Profesor Asociado Tipo II | 4 Horas             | E.O. Trabajo Social |
|                                     | Benda Calleja, M <sup>a</sup> del Carmen | Profesor Asociado Tipo II | 4 Horas             | E.O. Trabajo Social |
|                                     | Bertrán Bejarano, Pedro L.               | Profesor Asociado Tipo II | 4 Horas             | E.O. Trabajo Social |
| Casascho Leraña, Micaela            | Profesor Asociado Tipo II                | 4 Horas                   | E.O. Trabajo Social |                     |
| Alvarez Pérez, Raul                 | Profesor Asociado Tipo I                 | 3 Horas                   | E.O. Trabajo Social |                     |
| Pérez Ferrer, Pedro Manuel          | Profesor Asociado Tipo I                 | 4 Horas                   | E.O. Trabajo Social |                     |
| Villio Perello, Mireia del Carmen   | Profesor Asociado Tipo I                 | 4 Horas                   | E.O. Trabajo Social |                     |

## 13.4.- DEPARTAMENTO DE CIENCIAS AMBIENTALES

El Consejo de Departamento se ha reunido en seis ocasiones, en sesión ordinaria (el último, el 12 de junio de 2000).

### **Principales acuerdos.**

**- Sesión de 15 de diciembre de 1999 (Constituyente).**

Acuerdo de constitución del Departamento de Ciencias Ambientales en reunión presidida por el Excmo. Vicerrector de Ordenación Académica, D. José Luis Martín Marín.

**- Sesión de 24 de enero de 2000.**

Apertura del proceso de elección de Director del Departamento y designación de la mesa electoral.

**- Sesión de 2 de febrero de 2000.**

Elección del candidato único, D. José Ángel Merino Ortega, como Director del Departamento.

**- Sesión de 3 de marzo de 2000.**

Comunicación por parte del Director de la propuesta de nombramiento de D. Modesto Luceño Garcés como Secretario del Departamento.

Aprobación de los Criterios Específicos del Departamento de Ciencias Ambientales para su inclusión en el Documento de Promoción del Profesorado.

Aprobación del Reglamento de Funcionamiento del Departamento de Ciencias Ambientales.

**- Sesión de 13 de abril de 2000.**

Acuerdo de aprobación de las siguientes propuestas de Colaboradores Honorarios: D. Alejandro Cuetos Menéndez, Dña. Olivia Barrantes Díaz, Dña. Aurelia María Lahoz Luanho y Dña. Andrea Santino Muñoz.

**- Sesión de 12 de junio de 2000.**

Acuerdo de constitución de las comisiones del Departamento.

Acuerdo de aprobación del Plan Docente para el curso 2000-20001.

Sesión de 28 de junio de 2000.

Acuerdo de aprobación de las siguientes propuestas de Colaboradores Honorarios: D. Justo Martín Martín, Dña. Berta Rodríguez Campins y Dña. Soledad Carpintero Ortega.

Acuerdo de aprobación de las siguientes propuestas de promoción del Profesorado: Dr. Andrés Garzón Villar, Dr. José Ignacio Ibeas Corceles, Dr. Modesto Luceño Garcés, Dr. Bruno Martínez Haya, Dr. José Antonio Mejías Romero y Dr. Juan Carlos Rodríguez Aguilera.

### **ACTIVIDADES INVESTIGADORAS**



de células animales.  
 Doctorando: Arroyo Luque, Antonio  
 Universidad: Córdoba  
 Facultad: Ciencias  
 Fecha de comienzo: Enero 95  
 Fecha de lectura: 9/3/00  
 Disciplina UNESCO:240799  
 Calificación: Sobresaliente Cum Laude  
 Director: Villalba, J.M. y Navas, P.

### Comunicaciones a congresos

1) J.A. González-Reyes y cols.  
 VIII Congreso de la S.E.B.C  
 Granada, Diciembre 1999

2) J.M. Villalaba y cols.  
 VIII Congreso de la S.E.B.C.  
 Granada, Diciembre 1999

3) C. Santos-Ocaña, S. Padilla, J.M. Villalba y P. Navas  
 5<sup>th</sup> International Conference on Plasma Membrane Redox Systems an Their Role in Bio-  
 logical Stress and Disease.  
 Hamburg-Germany, Marzo 2000

4) M.C. Córdoba-Predegosa, J.M. Villalba, F. Córdoba, P. Navas y J.A. González-Reyes  
 5<sup>th</sup> International Conference on Plasma Membrane Redox Systems an Their Role in Bio-  
 logical Stress and Disease.  
 Hamburg-Germany, Marzo 2000

5) S.F. Martín, F. Navarro, P. Navas y J.M. Villalba  
 5<sup>th</sup> International Conference on Plasma Membrane Redox Systems an Their Role in Bio-  
 logical Stress and Disease.  
 Hamburg-Germany, Marzo 2000

### Proyectos concedidos

Proyecto de Investigación: PB-98-0329-C02-01  
 Investigador Principal: Plácido Navas LLoret  
 Organismo: Universidad Pablo de Olavide, de Sevilla  
 Centro Ejecutor: Laboratorio Andaluz de Biología  
 Departamento: Laboratorio Andaluz de Biología  
 Título: Protección por el CoQ frente al estrés oxidativo, su  
 sín- tesis, distribución y regulación en células  
 eucarióticas.

### Grupos de investigación:

- Grupo "Flora Ibérica" coordinado por el Real Jardín Botánico de Madrid (PB96-0849).

### Actividades relacionadas con la investigación:

#### a) Conferencias:

- "Los cannabinoides como posibles agentes antitumorales", por el Porf. Dr. Manuel Guzmán Pastor, de la Universidad Complutense de Madrid (España). Universidad Pablo de Olavide, de Sevilla, 17 de marzo de 2000.
- "Polinização em ecossistemas tropicais: caatinga, mata seca e floresta atlântica", por la Profa. Dra. Isabel Cristina Sobreira Machado, de la Universidad Federal de Pernambuco, Recife (Brasil).

#### b) Publicaciones:

#### Artículos en revistas científicas:

- LUCEÑO, M. & M.V. ALVES (1999). Notas sobre el género *Carex* (Cyperaceae) en Brasil. *Anales Jard. Bot. Madrid* 57(1): 173-174.
- LUCEÑO, M. & M.L. MARTINS (1999). Una especie nueva del género *Rhynchospora* (Cyperaceae) de Brasil. *Anales Jard. Bot. Madrid* 57(1): 174-176.
- LUCEÑO, M. (1999). Dos combinaciones nuevas en Cyperaceae. *Anales Jard. Bot. Madrid* 57(1): 176.
- LUCEÑO, M. & J. MATEOS (1999). El estado de conservación de las cárices ibéricas. *Conservación Vegetal* 5: 1-3.
- LÓPEZ MARTÍN M.L.; R.M. CARVALHO-OKANO & M. LUCEÑO (1999). Cyperaceae do Parque Estadual Paulo César Vinha, Guarapari, Espírito Santo, Brasil. *Acta Bot. Bras.* 13(2): 187-222.
- LUCEÑO, M.; B. GARCÍA MUÑOZ & A. GONZÁLEZ CANALEJO (2000). Sobre la *Sideritis* del alto Gredos. *Anales Jard. Bot. Madrid* 57(2): 410-413.
- LUCEÑO, M. N. LÓPEZ JIMÉNEZ; B. GARCÍA MUÑOZ; A. GONZÁLEZ CANALEJO & E. BLANCO CASTRO (2000). Aportaciones al conocimiento de la flora de Gredos. IV. *Anales Jard. Bot. Madrid* 57(2): 433-436.
- MELO, G.F.; I.C.S. MACHADO & M. LUCEÑO (en prensa, 2000). Sistema reproductivo de cinco especies de Melastomataceae de la selva de Dois Irmãos, Recife, Brasil. *Biotrópica*.

#### Publicaciones en revistas de divulgación:

- LUCEÑO, M. (1999). Jaras: Esencia del mundo mediterráneo. *Biológica* 30:44-51.

- LUCEÑO, M. (1999). Flora de nuestras turberas. *Biológica* 33:46-54.
- LUCEÑO, M. Azafranes: Flores de otoño. *Biológica* 36:44-51.
- LUCEÑO, M. & J.M. SOLÍS (1999). Plantas parásitas: ladronas de savia. *Biológica* 39:33-41.
- LUCEÑO, M. & A. BREY (2000). Plantas venenosas de nuestros campos. *Biológica* 41:32-43.
- LUCEÑO, M. & I. MORENO (2000). Amapolas ibéricas. *Biológica* 43:33-44.
- LUCEÑO, M. & S. MARTÍN (2000). Plantas rupícolas. *Biológica* 45:32-41.
- LUCEÑO, M. & I. MENUDO (2000, en prensa). Nuestra flora alpina. *Biológica* 47.

## ECOLOGÍA

Hasta la fecha, los miembros del grupo están incluidos en el grupo de investigación del PAI RMN 169: Dinámica y manejo de ecosistemas mediterráneos.

Merino Ortega J. Toxicología e impacto ambiental. Instituto Nacional de Toxicología. Noviembre, 1999.

Merino Ortega J. Papel de las Ciencias Ambientales en los estudios de impacto. Facultad de Ciencias Químicas. Fundación Cámara, Sevilla.

Se han firmado los siguientes proyectos de investigación:

Seguimiento de los seres vivos en el área del vertido de las minas de Aznalcollar (Sevilla). Subproyecto PLANTAS. I.P. José A. Merino. 12.000.000 pts. Convenio CSIC-Junta de Andalucía.

Estudio de la incidencia potencial sobre el medio ambiente de las especies arsenicales generadas a partir de los lodos piríticos en terrenos agrícolas. I.P. José A. Merino. 18.000.000 pts. Consejería de Medio Ambiente. Junta de Andalucía.

1999. Gallardo A. y Merino J. Control of leaf litter decomposition rate in a mediterranean shrubland as indicated by N and P concentrations. *Pedobiología* 43: 64-72.

1999. Fernández-Galiano E., García Martín D., Yalín Meza O. y Merino J. Estructura y función en ecosistemas mediterráneos: Consideraciones en el contexto de los estudios de impacto. *Bol. Real Academia de Ciencias Exactas, Físicas y Naturales*: 339-410.

Diego García Martín. Becario del Plan Propio de la Universidad Pablo de Olavide, de Sevilla.

Interrumpido por fallecimiento del becario el 18.XII.99.

## FISIOLOGÍA ANIMAL

## 1. Grupo de Investigación:

División de Neurociencias  
Laboratorio Andaluz de Biología  
Universidad Pablo de Olavide, de Sevilla  
Director: José María Delgado García

## 2. Actividades relacionadas con la investigación que han sido llevadas a cabo por el área:

### 2.1. Conferencias

1. Título: ¿Es la cara el espejo del alma?. Una introducción a la fisiología del sistema motor facial. Conferencia inaugural del XXX Congreso de la Sociedad Española de Ciencias Fisiológicas. Fecha: 1 de octubre de 1999. Lugar: Cáceres.
2. Título: Bases neurológicas de la actividad mental. Profesor: José María Delgado García. Fecha: 18 de diciembre de 1999. Lugar: Hospital Virgen del Rocío, Sevilla.
3. Título: *Role of the cerebellum and hippocampus in motor learning*. Profesor: José María Delgado García. Fecha: 18 de enero de 2000. Lugar: Universidad *Ludwig Maximilians*, Munich (Alemania).
4. Título: *Neural control of motor learning in mammals*. Profesor: José María Delgado García. Fecha: 20 de enero de 2000. Lugar: Universidad de Wuerzburg, Am Hubland (Alemania).
5. Título: La cara como espejo del alma. Profesor: José María Delgado García. Fecha: 28 de enero de 2000. Lugar: Instituto de Investigaciones Biomédicas de Madrid.
6. Título: Introducción a la Neurociencia. Profesor: José María Delgado García. Fecha: 10 de marzo de 2000. Lugar: Facultad de Medicina, Universidad de Sevilla.
7. Título: Plasticidad neuronal en el mamífero adulto. Profesor: José María Delgado García. Fecha: 17 de marzo de 2000. Lugar: Universidad de Montevideo, Uruguay.
8. Título: Papel del cerebelo y del hipocampo en el condicionamiento clásico del reflejo corneal. Profesor: José María Delgado García. Fecha: 18 de marzo de 2000. Lugar: Facultad de Ciencias, Universidad de Montevideo, Uruguay.
9. Título: Hacia un modelo experimental de las funciones cognitivas. Profesor: José María Delgado García. Fecha: 14 de abril de 2000. Lugar: Universidad Internacional de Andalucía, con sede en La Rábida, Huelva.
10. Título: Una visión general del sistema nervioso de los mamíferos. Profesor: José María Delgado García. Fecha: 15 de junio de 2000. Lugar: Laboratorio Andaluz de Biología, Universidad Pablo de Olavide, de Sevilla.

### 2.2. Cursos y Seminarios

1. Seminario: Propiedades neurofisiológicas de las motoneuronas faciales; dentro del Curso sobre Parálisis periférica y sus secuelas: Diagnóstico, Pronóstico y Tratamiento. Profesor: José María Delgado García. Fecha: 22 de octubre de 1999.



2. Seminario: Bases neurofisiológicas de la expresión facial en mamíferos; dentro del Programa de Doctorado: Tendencias actuales en Neurociencias, de la Universidad del País Vasco. Profesor: José María Delgado García. Fecha: 24-25 de enero de 2000.
3. Integración sensorio-motora: El sistema vestíbulo-ocular; dentro de la V Escuela Latinoamericana de Neurociencia de la Universidad de Montevideo, Uruguay. Profesor: José María Delgado García. Fecha: 20-24 de marzo de 2000.
4. Título: Bases neuronales del comportamiento, dentro del Programa de Doctorado. Prof. Antonio Prado. Dto. de Fisiología Animal, Fac. de Ciencias, Univ. Autónoma de Madrid. Fecha: Junio, 2000.
5. Título: Bases neuronales del comportamiento, dentro del Programa de Doctorado. Prof. Angel Carrión. Dto. de Fisiología Animal, Fac. de Ciencias, Univ. Autónoma de Madrid. Fecha: Junio, 2000.
6. Título: Análisis y expresión de proteínas, Curso de Doctorado. Prof. Angel Carrión. Dto. de Bioquímica, Fac. de Farmacia, Univ. de Sevilla. Fecha: 1 de Junio de 2000.
7. Título: Estudio de los movimientos oculares (1 crédito), dentro del Programa de Doctorado en Neurociencias de la Universidad de Vigo. Profesor: José María Delgado García. Fecha: 8 y 9 de junio de 2000.

### 2.3. Proyectos de investigación

1. Título: *Transneuronal tracing reveals the modular building blocks of the nervous system*. Investigador principal: José María Delgado García (coordinado por la Dra. G. Ugolini, CNRS, Gif-sur-Yvette, Francia). Financiación 1.104.000 Euros. Fuente: Ayuda del Programa Biotech de la Union Europea BI04-CT98-0546 (1998-2001).
2. Título: Mecanismos neuronales para la adquisición de nuevas habilidades motoras. Investigador principal: José María Delgado García. Financiación: 32.787.000 ptas. Fuente: Ayuda PM98-0011 (1998-2001) de la DGICYT.
3. Investigador principal: José María Delgado García. Financiación: Fuente: 2.624.146 ptas. Ayuda del PAI de la Junta de Andalucía al grupo de investigación N° CVI122.

### 2.4. Publicaciones

1. Delgado-García, J.M., «Concepto y Contenido de la Fisiología», en: «Fisiología Humana», J.A. Fernández-Tresguerres, (ed.), 2ª ed., Interamericana-MacGraw Hill, Madrid, 1999.
2. Delgado-García, J.M., Sistema límbico, en: «Fisiología Humana», J.A. Fernández-Tresguerres, (ed.), 2ª ed., Interamericana-MacGraw Hill, Madrid, 1999.
3. Escudero, M. y Delgado-García, J.M., Sistema vestibular, en: «Fisiología Humana», J.A. Fernández-Tresguerres, (ed.), 2ª ed., Interamericana-MacGraw Hill, Madrid, 1999.
4. Pérez Villegas, E.M., Olivier, C., Spassky, N., Poncet, C., Cochard, P., Zalc, B., Thomas, J.L., Early specification of oligodendrocytes in the chick embryonic brain. *Dev. Biol.* 216: 98-113, 1999.
5. Trigo, J.A., Gruart, A. y Delgado-García, J.M., Discharge profiles of abducens, accessory abducens and facial motoneurons during reflex and conditioned eyelid responses in the alert behaving cat, *J. Neurophysiol.*, 81: 1666-1684, 1999.

6. Trigo, J.A., Gruart, A. y Delgado-García, J.M., Role of proprioception in the control of lid position during reflex and conditioned blink responses in the alert behaving cat», *Neurosci.*, 90: 1515-1528, 1999.
7. Delgado-García, J.M., Concepto y Contenido de la Fisiología, en: "La formación de conceptos en ciencias y humanidades", P. González Casanova y M. Roitman, eds., Sequitur, Madrid, págs. 87-106, 1999.
8. Magariños-Ascone, C., Núñez, A. y Delgado-García, J.M., Different discharge properties of rat facial nucleus motoneurons. *Neurosci.*, 94: 879-886, 1999.
9. Prado, A., Canal, I. y Ferrus, A., The haplolethal region at the 16F gene cluster of *Drosophila melanogaster*: structure and function. *Genetics* 151, 163-175, 1999.
10. Delgado-García, J.M. y Gruart, A., Participación del cerebelo en la generación de respuestas del párpado reflejas y aprendidas, *Salud Mental (México)*, 22: 23-28, 1999.
11. Carrión, A.M., Link, W.A., Ledo, F., Mellstrom, B y Naranjo, J.R., DREAM is a Ca<sup>2+</sup>-regulated transcriptional repressor, *Nature*, 398: 80-84, 1999.
12. Gruart, A., Schreurs, B.G., Domínguez del Toro, E. y Delgado-García, J. M. Kinematic, time-domain and frequency-domain analyses of unconditioned and conditioned eyelid responses in the alert behaving rabbit. *J. Neurophysiol.*, 83: 836-852, 2000.
13. Gudiño-Cabrera, G., Pastor, A.M., de la Cruz, R.R., Delgado-García, J.M. y Nieto-Sampedro, M., Limits of the capacity of trasplants of olfactory ensheathing glia to promote axonal regrowth in the CNS, *NeuroReport*, 11: 467-471, 2000.
14. Spassky, N., Olivier, C., Pérez Villegas, E.M., Goujet-Zalc, C., Martínez, S., Thomas, J.L. y Zalc, B., Single or multiple oligodendroglial lineages: a controversy. *Glia*, 29: 143-148., 2000.
15. Thomas, J.L., Spassky, N., Pérez Villegas, E.M., Olivier, C., Cobos, I., Goulet-Zalc, Martínez, S. y Zalc, B., Spatiotemporal development of oligodendrocytes in the embryonic brain. *J. Neurosci. Res.* 59: 471-476, 2000.
16. Prado, A., Guan, Z., Melzig, J., Heisenberg, M. Nash, H.A. y Raabe, Th., Mushroom body defect, a gene involved in the control of neuroblast proliferation in *Drosophila*, encodes a coiled-coil protein, *P.N.A.S.*, en prensa, 2000.

## 2.5 Comunicaciones a Congresos

### 2.5.1. Comunicaciones orales

1. Delgado-García, J.M. (1999). Neural mechanisms of response to the injury of the nervous tissue. *IV Congress of the European Federation of Neurological Societies*, Lisboa (Portugal), del 7 al 11 de septiembre de 1999.
2. Delgado García, J.M. (1999). *Neuronal adaptability to target removal in motor and pre-motor systems. International Meeting on Neurotoxicology, Degeneration and Protection in Brain Disease States*. Mojácar, Almería, del 15 al 19 de octubre de 1999.
3. Delgado-García, J.M. (1999). De la neurona a la cognición. XVII Congreso Nacional de Estudiantes de Medicina. Alicante, del 20 al 22 de octubre de 1999.
4. Delgado-García, J.M. (2000). Central nervous system actions of botulinum neurotoxin in mammals. *Les Amis du Clostridium*, Versailles (Francia), del 13 al 14 de enero de 2000.

5. Delgado-García, J.M. (2000). Neuronal activity during sensorimotor learning. II *International Congress on Mismatch Negativity and its Clinical Applications*. Barcelona, del 15 al 18 de junio de 2000.

### 2.5.2. Pósters

1. Streppel, M., Gruart, A., Delgado-García, J.M., Angelov, D.N., Neiss, W.F. y Stennert, E. (1999). Central connections between the nuclei of the facial and hypoglossal nerves: a stereotaxic study with fluorescence tracers in rats. *European Archives of Oto-Rhino-Laryngology*, vol. 255/2. HNO-Kongress, Nürnberg, Alemania.
2. Delgado-García, J.M., Fernández-Mas, R., Guillazo-Blanch, G. y Gruart, A. (1999). Discharge properties of identified interpositus neurons during unconditioned and conditioned eyelid responses in cats. *Society for Neuroscience*, Miami Beach, Florida, U.S.A., del 23 al 28 de octubre de 1999.
3. Munera, A., Gruart, A., Fernández-Mas, R., Muñoz, M.D. y Delgado-García. (1999). Discharge properties of identified CA1 and CA3 hippocampus neurons during unconditioned and conditioned eyelid responses in cats. *Society for Neuroscience*, Miami Beach, Florida, U.S.A., del 23 al 28 de octubre de 1999.
4. Gruart, A., Morcuende, S., Delgado-García, J.M. y Martínez, S. (1999). Production of the fos protein following classical conditioning in the eyelid response in rabbits. *Society for Neuroscience*, Miami Beach, Florida, U.S.A., del 23 al 28 de octubre de 1999.
5. Ugolini, G., Morcuende, S. y Delgado-García, J.M. (1999). Brainstem and cerebellar center mediating neural control of orbicularis oculi motoneurons: retrograde transneuronal tracing with rabies virus. *Society for Neuroscience*, Miami Beach, Florida, U.S.A., del 23 al 28 de octubre de 1999.
6. Gruart, A., Streppel, M., Guntinas-Lichius, O., Angelov, D.N., Stennert, E., Neiss, W.F. y Delgado-García, J.M. (1999). Adaptability of motor and premotor neural centers generating unconditioned and conditioned eyelid responses following hypoglossal-facial and facial-facial anastomosis in cats. *Eight International Symposium on Neural Regeneration*. Pacific Grove, California, U.S.A., del 8 al 12 de diciembre de 1999.
7. Jiménez-Díaz, L., Gruart, A., Miñano, F.J. y Delgado-García, J.M. (2000). Decrease of the conditioned eyelid responses amplitude during microinjection of muscimol in the posterior interpositus nucleus in cats. *Neural Mechanisms of Learning and Memory. Retrieval of the Trace*. Granada, del 20 al 25 de mayo de 2000.
8. Morcuende, S., Gruart, A., Martínez, S. y Delgado-García, J.M. (2000). Increase in Fos expression during classical conditioning of eyelid in rabbits. *Forum of European Neuroscience*, Brighton, Reino Unido, del 24 al 28 de Junio de 2000.
9. Carrión, A., Ledo, F., Link, W.A., Mellström, B., Naranjo, J.R. (2000). Crosstalk between the cAMP and calcium dependent nuclear response via a direct interaction between DREAM and CRE-binding protein. *International Congress of Biochemistry and Molecular Biology*, Birmingham, 16-20 Julio de 2000.

### 3. Becarios, con especificación del tipo de beca

1. Becario: Sara Rosalía Morcuende Fernández. Director: José María Delgado García. Beca: F.P.I. asociada a proyecto.
2. Becario: Lydia Jiménez Díaz. Director: José María Delgado García. Beca: F.P.I.
3. Becario: Francisco Alejandro Múnera Galarza. Director: José María Delgado García. Beca: Contrato de Proyecto Europeo (BIOTECH). Director: José María Delgado García.

Beca: Contrato de Proyecto Europeo (BIOTECH).

4. Becario: Juan Carlos Alvarado Romero.

5. Becario: Luis Angel Aguilar Mendoza. Director: José María Delgado García. Beca: de la Fundación el Monte.

6. Becario: José Alberto Barradas Bribiesca. Director: José María Delgado García. Beca: de la Fundación el Monte.

7. Becario: Rodrigo Fernández Mas. Director: José María Delgado García. Beca: Contrato de Proyecto Europeo (BIOTECH).

8. Becario post-doctoral: Fernando de Castro. Director: José M. Delgado García. Beca: Marie Curie de la UE.

#### **4. Otros (convenios, congresos, etc.)**

1. Presentación del libro: Las Neurociencias en el Exilio Español en México, de Augusto Fernández Guardiola en el Colegio de Médicos de Madrid. Fecha: 3 de marzo de 2000.

2. Organización del Curso: VI Curso Nacional de Neurociencia. Director: José María Delgado García en la Universidad Internacional de Andalucía, con sede en La Rábida, Huelva. Fecha: del 9 al 15 de abril de 2000.

3. Organización del Symposium: Oscilaciones neuronales en la percepción y la acción, dentro del VIII Congreso de la Sociedad Española de Neurociencia en Murcia. Del 25 al 29 de septiembre de 1999.

4. Organización del Programa Iberoamericano de Doctorado en Neurociencias y Biología del Comportamiento de la Universidad Pablo de Olavide, de Sevilla. Director: José María Delgado García. Fecha: de abril a junio de 2000.

## GENÉTICA

### **1) Grupo(s) de investigación en el(los) que están encuadrados los profesores del área.**

Genética del control de la división celular eucarionte (PAI CVI147).

### **2) Actividades relacionadas con la investigación que han sido llevadas a cabo por el área:**

#### 2.1. Conferencias

J. Jiménez. Translational control of the Cdc25 cell cycle phosphatase. First International Fission Yeast Meeting, Edinburgh, UK. Septiembre 1999.

#### 2.2. Cursos y Seminarios

2.3. Proyectos de investigación (con indicación del título, Investigador Principal, financiación y fuente(s) de la misma).

Título del proyecto: División Celular en Levaduras. DGICYT PB96-0681 A  
 Entidad financiadora: Dirección General de Enseñanza Superior.  
 Entidades participantes: Universidad de Málaga.  
 Duración, desde: 1997 hasta: 2000  
 Investigador principal: Juan Jiménez Martínez.

Título del proyecto: European Schizosaccharomyces genome sequencing project  
 Entidad financiadora: EEC, BIOTEC contract BIO4-CT96-0159  
 Entidades participantes: Varias universidades y centros europeos  
 Duración, desde: 1996 hasta: 1999  
 Investigador principal: Juan Jiménez Martínez (coordinador B.Barrell)

Título del proyecto: Ayuda complementaria al proyecto europeo: "European Schizosaccharomyces genome sequencing project" BIO97-1611-CE  
 Entidad financiadora: Dirección General de Investigación Científica y Técnica  
 Entidades participantes: Universidad de Málaga  
 Duración, desde: 1998 hasta: 1999  
 Investigador principal: Juan Jiménez Martínez

Título del proyecto: Genética del control de la división celular eucarionte grupo del PAI CVI147  
 Entidad financiadora: Junta de Andalucía  
 Entidades participantes: Universidad de Málaga  
 Duración, desde: 1999 hasta: 2000  
 Investigador principal: Juan Jiménez Martínez

Título del proyecto: Diagnóstico y prevención de contaminaciones de Brettanomyces en vinos de crianza biológica 1FD97-0875-C02-01  
 Entidad financiadora: Dirección General de Enseñanza Superior e Investigación Científica (programa FEDER)  
 Entidades participantes: Universidad de Málaga y Osborne y Cia. S.A.  
 Duración, desde: Jun. 99 hasta: Dic. 01  
 Investigador principal: Juan Jiménez Martínez

Título del proyecto: Obtención de variedades de tomate resistentes a TYLCV y análisis de los efectos sobre la variabilidad natural y epidemiología del virus en campo FD970651  
 Entidad financiadora: Dirección General de Enseñanza Superior e Investigación Científica (programa FEDER)  
 Entidades participantes: Universidad de Málaga, Semillas FITO, CIFH La Mojonera y Centro Experimental de La Mayora (CSIC)  
 Duración, desde: Jun. 99 hasta: Dic. 01  
 Investigador principal: Eduardo Rodríguez Bejarano

## 2.4. Publicaciones

### 2.4.1. Artículos publicados:

Daga-RR; Jiménez-J. 1999. Translational control of the cdc25 cell cycle phosphatase: a molecular mechanism coupling mitosis to cell growth. *J-Cell-Sci.* 112 (18): 3137-46.

Munoz-MJ; Bejarano-ER; Daga-RR; Jiménez-J. 1999. The identification of Wos2, a p23 homologue that interacts with Wee1 and Cdc2 in the mitotic control of fission yeasts. *Genetics.* 153(4): 1561-72.

J.Casadesús, T. Naas, A. Garzón, A. Arini, J. Torreblanca, W. Arber.1999. Lack of hotspot targets: a constraint for IS30 transposition in Salmonella. *Gene* 259 : 39-45

Ibeas J. I., Lee H., Damsz B., Prasad D., Narasimhan M., Pardo J. M., Hasegawa P. M., and Bressan R. A. Fungal cell wall phosphomannans are surface receptors that facilitate the activity of plant PR-5 proteins. *Plant Journal.* En prensa.

### 2.4.2. Artículos en preparación:

V.A. Tallada, R. R. Daga, C. Palomeque, A. Garzón, J. Jiménez: Isolation of *S. pombe* genes causing overexpression-mediated cell cycle defects

## 3) Becarios, con especificación del tipo de beca.

Manuel Fidalgo Merino (MEC-colaboración con empresas),  
Víctor Álvarez Tallada (Beca con cargo a proyecto),  
Cristina Palomeque (MEC-FPI),  
Andrea Santino (Beca con cargo a proyecto)

## 4) Otros (convenios, congresos, etc.).

### 4.1 Comunicaciones a congresos:

A. Santino, M.J. Muñoz, A. Garzón, J. Jiménez. Genetic and physical interaction between Hsp90 chaperone machinery and Cdc2.

Tipo de participación: Póster. Congreso: First International Fission Yeast Meeting. Edinburgh. UK. Septiembre1999.

C. Palomeque, M. Fidalgo, J. Jiménez. Apoptotic-like phenotype induced by PABP in *S.pombe* cells.

Tipo de participación: Póster. Congreso: First International Fission Yeast Meeting. Edinburgh. UK. Septiembre1999.

V.A. Tallada, J. Jiménez. A posible role for pfk in cell cycle control.

Tipo de participación: Póster. Congreso: First International Fission Yeast Meeting. Edinburgh. UK. Septiembre1999.

Ibeas, J.I., Hasegawa, P.M. and Bressan, R.A. Mutaciones en el complejo SIR y sobre-expresión de locus MATa o MATa en *S. cerevisiae* confieren resistencia a osmotina, una proteína antifúngica de plantas.

Tipo de participación: Comunicación oral. Congreso: Reunión de Microbiología Molecular SEM. Madrid. Julio 2000.

Andrea Santino, Manuel J. Muñoz, Andrés Garzón, Juan Jiménez. Interacción genética y física entre la maquinaria de Hsp90 y Cdc2 en *S. pombe*.

Tipo de participación: Comunicación oral. Congreso: Reunión de Microbiología Molecular SEM. Madrid. Julio 2000.

Garzón, A., So-ichiro Nishiyama y Parkinson J.S. Estudios estructura-función en CheA, una proteína quinasa bacteriana implicada en quimiotaxis.

Tipo de participación: Póster. Congreso: Reunión de Microbiología Molecular SEM. Madrid. Julio 2000.

#### 4.2 Convenios con empresas:

Se encuentra en preparación el siguiente convenio, continuación de un convenio anterior ya finalizado:

Mejora genética de las levaduras de flor en las bodegas de Osborne y Cia. Entidades participantes: Universidad Pablo de Olavide, de Sevilla, y Osborne y Cía. S.A.

## GEOLOGÍA

### Grupos de investigación

- Grupo de investigación Geología Estructural y Tectónica RNM-148.
- Grupo de Investigación en Geofísica RNM-104.

### Proyectos:

Título del proyecto: Geodinámica de límites de placas y procesos de construcción de márgenes de altas latitudes: Península Antártica septentrional.

Entidad financiadora: C.I.C.y T.

Duración, desde: 1997 hasta: 1999

Investigador responsable: Andrés Maldonado López

Título del proyecto: Transferencia de masas en la corteza terrestre. Influencia de los factores tectónicos.

Entidad financiadora: C.I.C.y T.  
Duración, desde: 1997 hasta: 2000  
Investigador responsable: Francisco González Lodeiro.

Título del proyecto: Geodinámica del borde de placas Scotia/Antártica y paleoceanografía del Agua Antártica Profunda. Desarrollo de cuencas oceánicas (SCAN-2001)  
Entidad financiadora: CICYT  
Duración, desde: 2000 hasta: 2001  
Investigador responsable: Andrés Maldonado López

#### Publicaciones:

Autores (p.o. de firma): Balanyá, J.C., Galindo-Zaldívar, J., Jabaloy, A., Leitchenkov, G., Maldonado, A., Rodríguez-Fernández, J. y Vinnikoscaya, O.  
Título: Structure of the South Powell Ridge (NE Antarctic Península): New clues for changing tectonic regimes near the Scotia/Antarctica plate boundary.

Referencia revista / libro: Geo-Marine Letters

Clave: A                      Volumen: 18 Páginas, inicial: 215      final: 224

Fecha: 1999

Autores (p.o. de firma): Galindo-Zaldívar, J., Jabaloy, A., Serrano, I., Morales, J. González-Lodeiro, F. y Torcal, M.  
Título: Recent and present-day stresses in the Granada Basin (Betic Cordilleras): example of a late Miocene-present-day extensional basin in a convergent plate boundary.

Referencia revista / libro: *Tectonics*

Clave: A                      Volumen: 18 Páginas, inicial: 686      final: 702

Fecha: 1999

Autores (p.o. de firma): Morales, J., Serrano, I., Jabaloy, A., Galindo-Zaldívar, J., Torcal, M., Zhao, D., Vidal, F. y González-Lodeiro, F.  
Título: Active continental subduction beneath the Betic Cordillera and the Alborán Sea

Referencia revista / libro: *Geology*

Clave: A                      Volumen: 27 Páginas, inicial: 735      final: 738

Fecha: 1999

Autores (p.o. de firma): Torcal, F., Posadas, A.M., Chica, M. y Serrano, I.  
Título: Application of conditional geostatistical simulation to calculate the probability of occurrence of earthquakes belonging to seismic series



Referencia revista / libro: Geophys. J. Int.

Clave: A            Volumen: 139    Páginas, inicial: 703            final: 725

Fecha: 1999

Autores (p.o. de firma): Torcal, F., Posadas, A.M. y Serrano, I.

Título: Simulating a seismic series using geostatistical and stochastic methods: application to the seismic series in the Alborán Sea (1997 June 24-?)

Referencia revista / libro: Geophys. J. Int..

Clave: A            Volumen: 139    Páginas, inicial: 726            final: 742

Fecha: 1999

Autores (p.o. de firma): Galindo-Zaldívar, J., Jabaloy, A., Maldonado, A., Martínez-Martínez, J.M., Sanz de Galdeano, C., Somoza, L. y Suriñach, E.

Título: Deep structure of the area of intersection between the Shackleton Fracture Zone and the West Scotia Ridge (Drake Passage, Antarctica)

Referencia revista / libro: Tectonophysics.

Clave: A            Volumen: 320    Páginas, inicial: 123            final: 139

Fecha: 2000

Autores (p.o. de firma): Jabaloy, A.

Título: La ventana tectónica de Albuñol

Referencia revista/libro: Duran, J.J. y Nuche (eds.): Patrimonio Geológico de Andalucía.

Clave: CL                            Volumen: Páginas, inicial: 172 final: 175

Fecha: 2000

Autores (p.o. de firma): Maldonado, A., Balanyá, J.C., Barnolas, A., Galindo-Zaldívar, J., Hernández, J., Jabaloy, A., Livermore, R., Martínez, J.M., Rodríguez-Fernández, J., Sanz de Galdeano, C., Somoza, L., Suriñach, E. y Viseras, C.

Título: Tectonics of an extinct ridge-transform intersection, Drake Passage (Antarctica)

Referencia revista / libro: *Marine Geophysical Researches*

Clave: A            Volumen: Páginas, inicial: - final: -

Fecha: in press

Autores (p.o. de firma): Livermore, R., Balanyá, J.C., Barnolas, A., Galindo Zaldívar, J., Hernández, J., Jabaloy, A., Maldonado, A., Martínez, J.M., Rodríguez-Fernández, J., Sanz de Galdeano, C., Somoza, L., Suriñach, E. y Viseras, C.

Título: Autopsy on a dead spreading centre: the Phoenix Ridge

Referencia revista / libro: *Geology*.

Clave: A                      Volumen: - Páginas, inicial: -final: -  
Fecha: in press

### Comunicaciones presentadas a congresos

Autores: A. Maldonado, J. Galindo-Zaldívar, A. Jabaloy, J.M. Martínez, C. Sanz de Galdeano, L. Somoza, y E. Suriñach.

Título: Deep crustal structure of the area of intersection between the Shackleton Fracture Zone and the West Scotia Ridge.

Tipo de participación: Ponencia

Congreso: 6<sup>th</sup> International Congress of the Brazilian Geophysical Society

Publicación: Abstract, 1-4                      Lugar celebración: Río de Janeiro      F e c h a :  
1999

Autores: E. Suriñach, J.C. Balanya, A. Barnolas, J. Galindo-Zaldívar, J. Hernández, A. Jabaloy, R. Livermore, A. Maldonado, J.M. Martínez, J. Rodríguez-Fernández, C. Sanz de Galdeano, L. Somoza y C. Viseras.

Título: Geophysical studies in the central sector of the Shackleton Fracture Zone (Drake Passage, Antarctica)

Tipo de participación: Ponencia

Congreso: 57<sup>th</sup> meeting of the European Geophysical Society

Publicación: Abstracts, 183      Lugar celebración: La Haya      Fecha: 1999

Autores: Galindo-Zaldívar, J. Jabaloy, A., López-Chicano, M y Ruano, P.

Título: Miocene development of low-angle normal faults and thrusts near the Rexternal-Internal boundary in the central sector of the Betic Cordillera (SE Spain)

Tipo de participación: Ponencia

Congreso: 11<sup>th</sup> meeting of the "Asociation of European Geological Societys"

Publicación: Abstracts, 13

Lugar celebración: Alicante Fecha: 1999

Autores: Ruano, P., Galindo-Zaldívar, J. y Jabaloy A.

Título: Miocene to present-day geological evolution of the northwestern border of the Granada Depression (Betic Cordillera)

Tipo de participación: Ponencia

Congreso: 11<sup>th</sup> meeting of the "Asociation of European Geological Societys"

Publicación: Abstracts, 46                      Lugar celebración: Alicante                      F e c h a :

1999

Autores: Ruano, P., Galindo-Zaldívar, J. y Jabaloy A.

Título: Paleostress determination from striated pebbles(Granada Depression, Betic Cordilleras)

Tipo de participación: Ponencia

Congreso: 11<sup>th</sup> meeting of the "Asociation of European Geological Societys"

Publicación: Abstracts, 47

Lugar celebración:

Fecha:

Autores: E. Suriñach, J.C. Balanya, J. Galindo-Zaldívar, A. Jabaloy, R. Livermore, A. Maldonado, J.M. Martínez, J. C. Sanz de Galdeano, L. Somoza,

Título: Geophysical studies in the area of intersection between the Shackleton Fracture Zone and the West Scotia Ridge (Drake Passage, Antarctica)

Tipo de participación: Ponencia

Congreso: 2<sup>a</sup> Asamblea hispano portuguesa de Geodesia y Geofísica

Publicación: Abstracts, 677-678

Lugar celebración: Lagos F e c h a :

2000

Otros

Acción integrada hispano-alemana 'Medidas de deformación in-situ, neotectónica y paleosismología en una zona de convergencia activa: una transversal por las Cordilleras Béticas (HA97-90)'. Año: 1998-1999. Responsable: Antonio Jabaloy Sánchez.

TÍTULO DEL PROYECTO: Deformaciones tectónicas recientes y actuales en una transversal de la Cordillera Rifeña.

ENTIDAD FINANCIADORA: Agencia Española de Cooperación Internacional. Ministerio de Asuntos Exteriores.

DURACIÓN DESDE: 1999 HASTA: 2000

INVESTIGADOR PRINCIPAL: Jesús Galindo Zaldívar y Ahmed Chalouan.

**ZOOLOGÍA**

Actividad Investigadora Curso 1999-2000. Manuel Ferreras Romero.

**Libros:**

- Puig, A., G. Benito, M. Ferreras-Romero, J. García-Avilés, G. Soler & A. Ginebreda, *Els macroinvertebrats dels rius catalans*. Generalitat de Catalunya, Departament de Medi Ambient, 251 pág. 1999.

#### Artículos en revistas:

- Ferreras-Romero, M., M. D. Atienzar & P. S. Corbet, The life cycle of *Onychogomphus uncatus* (Charpentier, 1840) (Odonata: Gomphidae) in the Sierra Morena Mountains (southern Spain): an example of protracted larval development in the Mediterranean basin. *Arch. Hydrobiol.* 144: 215-228. 1999. (SCI)

- Agüero-Peigrín, M., M. Ferreras-Romero & P. S. Corbet, The Life Cycle of *Lestes viridis* (Odonata: Lestidae) in Two Seasonal streams of the Sierra Morena Mountains (southern Spain). *Aquatic Insects* 21(3): 187-196. 1999. (SCI)

- Ferreras-Romero, M. & P. S. Corbet, The life cycle of *Cordulegaster boltonii* (Donovan, 1807) (Odonata: Cordulegastridae) in the Sierra Morena Mountains (southern Spain). *Hydrobiologia* 405: 39-48. 1999. (SCI)

- Ferreras-Romero, M., Biodiversity of rheophilous Odonata in southern Spain. *Odonatologica* 28 (4): 417-420. 1999. (CIE)

- Herrera Grao, A. F. y M. Ferreras Romero, Evaluación, desde el punto de vista faunístico, de los ecosistemas de la cuenca fluvial del río Hozgarganta en el Parque Natural de Los Alcornocales. *Almoraima* 23: 259-268. 2000.

- Herrera Grao, A. F., del Río Cadenas, I. y M. Ferreras Romero, Los lepidópteros ropalóceros existentes en la zona de la cuenca del río Hozgarganta incluida en el parque natural de Los Alcornocales. *Almoraima* 23: 269-280. 2000.

#### Tesis doctorales dirigidas:

- *Dinámica poblacional de odonatos y plecópteros en cursos estacionales de Sierra Morena*. María Agüero Pelegrín. Febrero 2000. Tesis Doctoral, Universidad de Córdoba. Sobresaliente "cum laude" (por unanimidad).

#### Comentarios Bibliográficos:

- Ferreras Romero, M., CORBET, P.S. (1999): *Dragonflies: Behaviour and Ecology of Odonata*. Harley Books, Colchester, 829 pp. *Boln. Asoc. esp. Ent.* 23 (1-2): 339-340. 1999.

#### Comunicaciones en Congresos:

- Life cycle of five species of Odonata coexisting in a stream in southern Spain, Mediterranean Region. 1999 International Congress of Odonatology, session "Larval ecology and behaviour". Colgate University, Halmilton New York (USA), 11-16 July. Congreso Inter-

nacional. Comunicación Oral. Autores: Manuel Ferreras-Romero & Philip S. Corbet.

- Evaluación de los ecosistemas de la cuenca fluvial del río Hozgarganta en el Parque Natural Los Alcornocales. Investigación y Desarrollo Medioambiental en Andalucía, Jornada de Investigación Medioambiental, Consejería de Medio Ambiente y Universidad de Córdoba, 21 Abril 1999. Libro de Resúmenes: 37-40. Comunicación Oral. Autor: Manuel Ferreras-Romero.

### **Proyectos de investigación:**

- “Estudio de caracterización de los invertebrados acuáticos de los canutos (Parque Natural Los Alcornocales)”. 1999-2001. Investigador principal: M. Ferreras Romero. Realizado para Gestión de Infraestructuras de Andalucía S.A. (GIASA).

- Subproyecto N° 4 “Odonatos” del proyecto de investigación “Evaluación del estado actual de las poblaciones de invertebrados de la cuenca del Guadiamar y seguimiento de su recuperación en el corredor ecológico”. 1999-2002. Investigador principal: M. Ferreras Romero. Realizado para la Consejería de Medio Ambiente de la Junta de Andalucía.

## DEPARTAMENTO DE CIENCIAS AMBIENTALES

| ÁREA             | APELLIDOS Y NOMBRE                 | CATEGORÍA                       | DEDICACIÓN | FACULTAD         |
|------------------|------------------------------------|---------------------------------|------------|------------------|
| Biología Animal  | Ferreras Romero, Miguel            | Profesor Titular de Universidad | T.C.       | Ciencias Exactas |
|                  | Vela Garcia, José Luis             | Profesor Asociado Tipo III      | 3 Horas    | Ciencias Exactas |
| Biología Celular | Muñoz Urdal, Ricardo               | Investigador de Universidad     | T.C.       | Ciencias Exactas |
|                  | Rodríguez Aguilera, Juan Carlos    | Asistente de Universidad (II)   | T.C.       | Ciencias Exactas |
|                  | López Uché, Guillerma              | Profesor Asociado Tipo II       | T.C.       | Ciencias Exactas |
|                  | Sanjos Ocaña, Carlos               | Profesor Asociado Tipo II       | T.C.       | Ciencias Exactas |
| Biología Vegetal | Luciano Garcia, Modesto            | Profesor Asociado Tipo III      | T.C.       | Ciencias Exactas |
|                  | Muñoz Ferras, José María           | Profesor Asociado Tipo III      | 3 Horas    | Ciencias Exactas |
| Ecología         | Merino Ortega, José Antonio        | Investigador de Universidad     | T.C.       | Ciencias Exactas |
|                  | Muñoz Garcia, Feliciano            | Profesor Asociado Tipo II       | 3 Horas    | Ciencias Exactas |
|                  | Delgado Garcia, José M.            | Investigador de Universidad     | T.C.       | Ciencias Exactas |
| Fisiología       | Carrón Rodríguez, Ángel Manuel     | Asistente de Universidad (I)    | T.C.       | Ciencias Exactas |
|                  | Prado Moreno, Antonio              | Asistente de Universidad (I)    | T.C.       | Ciencias Exactas |
|                  | Pérez Villegas, Eva M <sup>a</sup> | Profesor Asociado Tipo I        | 3 Horas    | Ciencias Exactas |
|                  | Lizaso Martínez, Juan              | Investigador de Universidad     | T.C.       | Ciencias Exactas |
|                  | Ibañeta Concelles, José Ignacio    | Asistente de Universidad (I)    | T.C.       | Ciencias Exactas |
| Genética         | García Villar, Andrés              | Profesor Asociado Tipo III      | T.C.       | Ciencias Exactas |
|                  | Muñoz Ruiz, Miguel J.              | Profesor Asociado Tipo III      | 3 Horas    | Ciencias Exactas |
|                  | Labailly Sanchez, Antonio          | Profesor Titular de Universidad | T.C.       | Ciencias Exactas |
|                  | Toral Méndez, Federico             | Profesor Asociado Tipo I        | 3 Horas    | Ciencias Exactas |
| Química Física   | Lago Arevalo, Santiago             | Investigador de Universidad     | T.C.       | Ciencias Exactas |
|                  | Muñoz Heys, Bruno                  | Profesor Asociado Tipo III      | T.C.       | Ciencias Exactas |
|                  | Viquez Romero, José Antonio        | Profesor Asociado Tipo III      | T.C.       | Ciencias Exactas |

## 1305.- DEPARTAMENTO DE HUMANIDADES

- 5ª. Sesión (16/5/00): Nombramiento como Director Provisional al Dr. D. José María Miura Andrades ante la enfermedad del Dr. D. Juan Francisco Ojeda Rivera.
- 6ª Sesión (23/05/00): Aprobación del Plan de Organización Docente del Departamento para el curso 2000-2001. Informe favorable a la solicitud presentada por Dña. Isabel Giménez Caro, Profesora Ayudante del Departamento de Filología Española y Latina (Área de Literatura Española) de la Universidad de Almería, de incorporación temporal al Departamento de Humanidades de la Universidad Pablo de Olavide, de Sevilla, a fin de realizar dos estancias académicas.
- 7ª. Sesión (20/6/00): Propuesta favorable a la convocatoria de las siguientes plazas de Profesorado y las Comisiones para su Provisión: una plaza de Profesor Titular de Universidad del Área de Conocimiento de Filosofía; una plaza de Profesor Titular de Universidad del Área de Conocimiento de Historia del Arte; una plaza de Profesor Titular de Universidad del Área de Conocimiento de Historia Medieval. Designación de representantes del Departamento en las distintas comisiones de contratación. Informe favorable a la solicitud de petición de Comisión de Servicios del Prof. Bartolomé Yun Casalilla. Informe favorable a las solicitudes de convalidación y traslado de expedientes de Tercer Ciclo de Dña. Silvia María Pérez González.
- 8ª. Sesión (12/7/00): Informe sobre renovación de profesores contratados y ampliación de dedicaciones. Petición de una plaza de Profesor Titular de Historia Antigua dentro de las plazas de promoción docente a C.D.U. Informe favorable a la propuesta de colaborador honorario.

### **Composición del Consejo de Departamento.**

Junto a la totalidad del Profesorado del Departamento, el Consejo lo conforman las siguientes personas en calidad de representantes del alumnado:

Dña. Rocío Hidalgo Planelles  
 D. Antonio C. Moreno Carrero  
 Dña. Concepción Perea Gómez  
 Dña. Celia Romero García  
 Dña. Pilar Consolación Soria Vicente  
 D. Sebastián Jesús Vargas Vázquez





## PROFESORES DEL DEPARTAMENTO DE HUMANIDADES

| ÁREA                         | APellidos y Nombre            | Categoría                       | Dedicación | Facultad    |
|------------------------------|-------------------------------|---------------------------------|------------|-------------|
| Análisis Geográfico Regional | Díez Rivera, Juan Francisco   | Profesor Titular de Universidad | T.C.       | Humanidades |
| Filología Inglesa            | Fijo León, María Isabel       | Profesor Asociado Tipo II       | T.C.       | Humanidades |
|                              | Sánchez Mariño, Reyes         | Profesor Asociado Tipo III      | T.C.       | Humanidades |
| Filología Italiana           | Lorenzo Berguillón, Francisco | Profesor Asociado Tipo III      | T.C.       | Humanidades |
|                              | Rodríguez Reina, Mamed Riber  | Profesor Asociado Tipo III      | 3 horas    | Humanidades |
| Filosofía                    | Castells González, Celia      | Profesor Titular de Universidad | T.C.       | Humanidades |
|                              | Sánchez Jorjón, Juan Manuel   | Colaborador de Universidad      | T.C.       | Humanidades |
| Geografía Humana             | Rubialler Muñoz, Stefano      | Profesor Titular de Universidad | T.C.       | Humanidades |
|                              | Cruz Mayas, Olga              | Becario de F.P.D.I.             | T.C.       | Humanidades |
| Literatura Española          | Sánchez Lara, Fernando        | Colaborador de Universidad      | T.C.       | Humanidades |
|                              | Merchán Fernández, Juan       | Profesor Titular de Universidad | T.C.       | Humanidades |
| Historia de América          | López Ovejuna, Rubén          | Becario F.P.D.                  | T.C.       | Humanidades |
|                              | Carrión Capelo, Juan Manuel   | Profesor Asociado Tipo III      | T.C.       | Humanidades |
| Historia del Arte            | Vicario Mendoza, Arsenio      | Profesor Asociado Tipo III      | T.C.       | Humanidades |
|                              | Viana Andueza, José María     | Profesor Titular de Universidad | T.C.       | Humanidades |
| Historia Medieval            | Delbano Beldián, Javier       | Becario de F.P.D.I.             | T.C.       | Humanidades |
|                              | Pérez González, Silvia María  | Becario de F.P.D.I.             | T.C.       | Humanidades |
| Historia Moderna             | Vicario Mendoza, Andrés       | Profesor Asociado Tipo II       | 3 horas    | Humanidades |

Servicio de Publicaciones de la Universidad de Cádiz, 2000.

Lorenzo Bergillos, F. J. et al. (2000): *Didáctica del Inglés*. Sevilla. Editorial MAD.

Pérez González, Silvia María. *Fondos bibliográficos antiguos de la biblioteca del Instituto «San Isidoro» (1515-1900)*. Consejería de Educación y Ciencia de la Junta de Andalucía. Sevilla, 2000.

Rodríguez Reina, Pilar, et alii, *Parlando Italiano*, vol. I (Libro di testo), Perugia, Guerra Edizioni, 1999.

Rodríguez Reina, Pilar, et alii, *Parlando Italiano*, vol. I (Werkboek - Quaderno di lavoro), Perugia, Guerra Edizioni, 1999.

Rodríguez Reina, Pilar, *El léxico náutico en los diccionarios bilingües italiano-español del siglo XX*, Servicio de Publicaciones de la Universidad de Málaga, 2000. Publicación en CD-ROM.

Rodríguez Reina, Pilar, et alii, *Parlando Italiano*, vol. II (Libro di testo), Perugia, Guerra Edizioni (en prensa).

Rodríguez Reina, Pilar, et alii, *Parlando Italiano*, vol. II (Quaderno di lavoro), Perugia, Guerra Edizioni (en prensa).

Ruhstaller, S. / Prado, J. (eds.), *Tendencias en la investigación lexicográfica del español. El diccionario como objeto de estudio lingüístico y didáctico*, Huelva: Secretariado de Publicaciones de la Universidad de Huelva, 2000.

## Capítulos de libros y artículos publicados en revistas científicas

Canterla González, Cinta. “La panacea de Berkeley y la traducción dieciochista de Ferrer Beaumont”, en F. Lafarga: *La traducción en España de 1750 a 1850*. Lleida, Servicio de Publicaciones de la Universidad de Lleida, 1999. Pp. 225-231.

Canterla González, Cinta. “Memoria, ficción, alucinación: el recuerdo, la fantasía y la locura en el *Ensayo sobre las enfermedades de la cabeza* de Kant”, en A. Romero (ed.): *Historia, memoria y ficción (1750-1850)*. Cádiz, Servicio de Publicaciones de la Universidad de Cádiz, 2000. Pp. 301-316.

Canterla González, Cinta. “Locura, creencia y utopía en el Kant precrítico”, en C. Canterla (ed.): *La cara oculta de la razón: locura, creencia y utopía*. Cádiz, Servicio de Publicaciones de la Universidad de Cádiz, 2000.

Canterla González, Cinta. “Pedro Abat y la introducción de las ideas de Linneo en la Regia Academia de Medicina y demás ciencias de Sevilla”. En A. Ramos (ed.): *Comercio y navegación entre España y Suecia*. Cádiz, Servicio de Publicaciones de la Universidad de Cádiz, 2000. Pp. 301-317.

Canterla González, Cinta. “El problema de la autoría de *La Pensadora Gaditana*”. En *Cuadernos de Ilustración y Romanticismo* 7 (1999), pp. 29-54.

Cruz Moya, Olga (1999) “La cartelera teatral almeriense de 1874 a través de las publicaciones periódicas locales”, *Revista de Humanidades y Ciencias Sociales*, Almería, nº 16 (1999), pp. 109-134.

Gómez Morón, R. “Aplicación del estudio del género a la enseñanza del inglés como L2: Aproximación pragmática”, en Becerra Hiraldo, J. et al (Eds) *La Enseñanza de Lenguas*, Granada: Universidad de Granada, 1999, pp. 221-230

Gómez Morón, R. (1999) “El modelo de cortesía lingüística de Brown y Levinson en los artículos de investigación científicos: Breve revisión crítica”, en Bocanegra, A. et al. (Eds) *Enfoques teóricos y prácticos de las lenguas aplicadas a las ciencias y a las tecnologías*, Universidad de Cádiz, pp.191-195

Gómez Morón, R. “El artículo académico o de investigación: ¿Discurso interactivo o discurso informativo?” *Interlingüística* 10, pp.159-164, 1999

Gómez Morón, R. “Los textos en los gráficos de los artículos médicos: Aproximación pragmática”, *Estudios de Lingüística Inglesa Aplicada (ELIA) I*, Sevilla: Universidad de Sevilla, 2000, pp. 68 – 75,

Lorenzo Berguillos, F. J. (2000): “ Principios de Adquisición de Segundas Lenguas; en Lorenzo Bergillos, F. J. et al. (2000): *Didáctica del Inglés*. Editorial MAD.

Lorenzo Berguillos, F. J. (2000): Diferencias Individuales en el Aprendizaje de L2; en Lorenzo Bergillos, F. J. et al. (2000): *Didáctica del Inglés*. Editorial MAD.

Miura Andrades, José María. “La Iglesia. De la convivencia a la intolerancia. Santa Olalla del Cala”. En *Historia de la Provincia de Huelva. Un análisis de los ámbitos municipales*. Editorial Mediterráneo, Madrid, 1999, pp. 305-320.

Pérez González , Silvia María y Sánchez Herrero, José. “La Cofradía de la preciosa Sangre de Cristo en Sevilla, La importancia de la devoción a la preciosa Sangre de Cristo en el desarrollo de la devoción e imaginería de la Semana Santa” en *Aragón en la Edad Media XIV-XV. Homenaje a la prof. Carmen Orcástegui Gros*, Zaragoza, 1999, p.1429-1452. (En colaboración).

Pérez González , Silvia María y Sánchez Herrero, José. “La Cofradía de la Santa Vera Cruz de Alcalá durante los primeros años de su existencia, 1521-1611” en *Abadía. Segundas Jornadas de Historia en la Abadía de Alcalá la Real*, Diputación Provincial de Jaén, 1999, p.525-542. (En colaboración).

Pérez González, Silvia María. «La Semana Santa de Morón» en *Morón Cofrade*, nº3. Morón, Marzo de 2000. P. 30.

Rodríguez Reina, Pilar, “Les secteurs de la terminologie maritime dans les dictionnaires italien-espagnol” en *Traduction spécialisée et terminographie*, Bruselas, Editions du Hazard, 1999.

Rodríguez Reina, Pilar, “Cómo abordan la fraseología los diccionarios bilingües italiano-español del siglo XX desde perspectivas marinas” en Corpas Pastor, G., *Las lenguas de Europa: Estudios de fraseología, fraseografía y traducción*, Granada, Editorial Comares, 2000.

Ruhstaller, M.D., «Nombres de persona femeninos de difusión local basados en nombres de lugar», en D. Kremer / T. Andersson (eds.), *Actas del XVIII Congreso Internacional de Onomástica (Tréveris, del 12 al 17 de abril de 1993)*, t. IV: *Nombres de persona y nombres de lugar*, Tubinga: Max Niemeyer Verlag, 1999, pp. 20-37.

Ruhstaller, S., «Evolución lingüística interna del español: onomástica», capítulo 244 de G. Ernst / M.-D. Glessgen / C. Schmitt / W. Schweickard (eds.), *Histoire des langues romanes. Manuel international d'histoire linguistique de la Romania* (colección *Handbooks of Linguistics and Communication Science*), Ed. Walter de Gruyter & Co., Berlín-Nueva York, pp. 1222-1232.

## Ponencias y comunicaciones presentadas a congresos

Canterla González, Cinta. “Locura, creencia y utopía en el Kant precrítico”. Ponencia presentada al X Congreso De la Ilustración al Romanticismo. Cádiz, Facultad de Filosofía y Letras, 1999.

Canterla González, Cinta. “La Séville newtoniste et antimécániste : la *Disertación física sobre los efectos de la electricidad en animales y plantas* du médecin Antonio Santaella. X International Congress on Enlightenment. Dublín, 25-31 de Julio de 1999.

Cruz Moya, Olga (1998) “La actividad teatral en la Almería de 1998”, comunicación presentada a las Jornadas *La crisis de fin de siglo en la provincia de Almería*, Excma. Diputación Provincial de Almería, 21-25 de Octubre de 1998.

Cruz Moya, Olga y González López, Ignacio (1999) “Nuevas tecnologías aplicadas a la enseñanza: Internet como recurso pedagógico”, ponencia presentada a la *IV Conferencia de Innovación Educativa*, Universidad Pedagógica Nacional “Francisco Morazán” (Tegucigalpa, Honduras), del 11 al 13 de Agosto de 1999.

Cruz Moya, Olga (1999) “Aproximación al análisis crítico del discurso”, conferencia presentada a las *I Jornadas de Formación del Profesorado de la carrera de Pedagogía*, Universidad Nacional Autónoma de Honduras (Tegucigalpa, Honduras), 25 de Octubre de 1999.

Dabrio Soldán, Antonio Javier, “Nacionalismo y Antivanguardismo en Falange Española:

una mirada hacia la Edad Media”, en *Simposio: Nacionalismo y Vanguardias en las literaturas hispánicas*, celebrado en Huelva los días 3, 4 y 5 de Noviembre de 1999.

Gómez Morón, R. et al. “*La competencia comunicativa en la L2: El fallo pragmático*” comunicación presentada en las *VIII Jornadas Internacionales de Lingüística Aplicada a la Enseñanza de Lenguas*, (Universidad de Granada, 24-27 Febrero 1999)

Gómez Morón, R. “Análisis comparativo de las citas en el artículo de investigación científico y humanístico” comunicación presentada en el *XVII Congreso Nacional de la Asociación Española de Lingüística Aplicada (AESLA)*, (Universidad de Alcalá de Henares, 15-17 Abril 1999).

Gómez Morón, R. “El artículo académico o de investigación: ¿Discurso interactivo o discurso informativo?” comunicación presentada en el *XIV Congreso de la Asociación de Jóvenes Lingüistas (AJL)*, (Universidad de Cáceres, 15-17 Abril 1999).

Gómez Morón, R. “El modelo de cortesía lingüística de Brown y Levinson en los artículos de investigación científicos: Breve revisión crítica” comunicación presentada en el *IX Congreso Luso-Hispano de Lenguas Aplicadas a las Ciencias y las Tecnologías*, (Universidad de Cádiz , 2-4 Junio 1999)

Gómez Morón, R. “La enseñanza del inglés con fines académicos: El artículo de investigación desde una perspectiva pragmática”, conferencia presentada en el Seminario de Septiembre “*Aspectos de la enseñanza y aprendizaje del inglés como segunda lengua*” (Facultad de Filología de la Universidad de Sevilla, Septiembre de 1999).

Gómez Morón, R. “La enseñanza del uso de la cita en el artículo de investigación: una aproximación pragmática” comunicación presentada en el *I Curso Internacional “Metodología y Didáctica del Alemán y del Inglés como Lenguas Extranjeras”* (Universidad de Valencia del 1 al 4 de Marzo de 2000)

Gómez Morón, R. “La descortesía lingüística intencionada y sus diferentes tipologías: breve estudio pragmático” comunicación presentada en los *V Encuentros de Lingüística Inglesa Aplicada: Pragmática: Teoría y Práctica* (Facultad de Filología de la Universidad de Sevilla, 22-24 Marzo de 2000)

Gómez Morón, R. “El fallo pragmático en la enseñanza y el aprendizaje de segundas lenguas” conferencia presentada en el Primer ciclo de conferencias sobre “*Adquisición y uso de segundas lenguas*” (Universidad Pablo de Olavide, de Sevilla. 13 de Abril 2000).

Lorenzo Berguillos, Francisco Javier. Autenticidad temática y autenticidad mediática: el uso de medios audiovisuales para la adopción de un enfoque basado en el contenido en EFL; en Levey D. (co.): *Actas de las I Jornadas sobre la Enseñanza del Inglés: Nuevas Perspectivas en Investigación y Didáctica. Universidad de Cádiz. Enero 2000*

Lorenzo Berguillos, Francisco Javier: Los Límites del Discurso Cognitivo en las Teorías

de Adquisición de Segundas Lenguas. En *Learning English: Findings and Applications*. Facultad de Filología. Universidad de Sevilla.

Lorenzo Berguillos, Francisco Javier: El recurso de la analogía en las teorías de Adquisición de Segundas Lenguas. *I Ciclo de Conferencias de Adquisición y Uso de Segundas Lenguas*. Facultad de Humanidades. Universidad Pablo de Olavide, de Sevilla. Sevilla, Mayo 2000.

Miura Andrades, José María. “El desarrollo de las órdenes religiosas en Portugal y Castilla durante los siglos XIII al XV”. Ponencia presentada a las III Jornadas sobre las Relaciones entre las Coronas de Portugal y Castilla durante la Edad Media, Área de Historia Medieval, Facultad de Filosofía y Letras, Universidad de Cáceres, Cáceres, Noviembre, 1999.

Miura Andrades, José María. “Unos frailes fronteros. Los dominicos de Doña Mencía”. Comunicación presentada al III Congreso Internacional de Estudios de la Frontera: Convivencia, Defensa y Comunicación en la Frontera, Organizado por el Área de Cultura del Ayuntamiento de Alcalá la Real, Jaén, Noviembre de 1999.

Miura Andrades, José María. «Los hechos milagros en la Sevilla Bajomedieval». Lección impartida en el Séminaire Savoirs et Pouvoirs. Histoire Culturelle de l'Espagne Médiévale. École des Hautes Études en Sciences Sociales. Responsable Adeline Rucquoi. Colegio de España, Cité Internationale Universitaire, Paris, Febrero de 2000.

Miura Andrades, José María. “La ciudad de las mujeres: las beatas”. Ponencia impartida en el Curso Diosas, Heteras y Beatas: tres modelos femeninos en la Historia. Universidad de Huelva, Huelva Abril de 2000.

Miura Andrades, José María. “Las órdenes religiosas en Estepa, siglos XVI al XVIII”. En las IV Jornadas de Historia de Estepa, celebradas en Estepa, Mayo de 2000.

Pérez González, Silvia María. “La Cofradía de la Vera Cruz de Alcañices” en *Congreso conmemorativo del VII Centenario del Tratado de Alcañices*, celebrado en Zamora del 8 al 12 de Septiembre, Zamora, 1999. P. 65-99.

Pérez González, Silvia María. “La industria del cuero en Sevilla durante el siglo XV y principios del XVI. Panorama general”, en *Actas del II Simposio sobre la industria del cuero*, Córdoba, 1999.

Pérez González, Silvia María «Algunos aspectos de la vida cultural en Estepa durante los siglos XVII-XIX», ponencia presentada a las *IV Jornadas sobre Historia de Estepa*, celebradas del 25 al 28 de Mayo de 2.000.

Rodríguez Reina, Pilar, “Les secteurs de la terminologie maritime dans les dictionnaires italien-espagnol” en *Traduction spécialisée et terminographie* (Actas del Colloque International ‘Terminologie maritime: traduire et communiquer’), Bruselas, Editions du Hazard, 1999.

Rodríguez Reina, Pilar, “La lexicografía, fiel compañera. Anatomía básica de los diccionarios bilingües”, en el III Congr s Internacional sobre Lleng es per a Finalitats Espec fiques, Universidad de Barcelona, 1999.

Rodr guez Reina, Pilar, “El l xico: caballo de batalla en las clases de L2”, en el III *Simpo-sio Internacional de did ctica de la lengua y literatura, L1 y L2*, Universidad de C rdoba, 1999.

Ruhstaller, S., “Variantes l xicas en el *Diccionario de Autoridades*. Descripci n ling stica y juicios normativos”, comunicaci n presentada al V Congreso Internacional de Historia de la Lengua Espa ola (Universidad de Valencia, del 31 de enero al 4 de Febrero de 2000).

Ruhstaller, S., “Variantes l xicas en el *Diccionario de Autoridades*. Descripci n ling stica y juicios normativos”, comunicaci n presentada en el V Congreso Internacional de Historia de la Lengua Espa ola (Universidad de Valencia, del 31 de enero al 4 de Febrero de 2000).

### **Pertenencia a grupos de investigaci n**

*Diccionario Toponom stico de Andaluc a Occidental* (grupo HUM 0352 del PAI).  
*La Lengua Inglesa en el  mbito Universitario* del Dpto. de Filolog a Inglesa (Lengua Inglesa) de la Universidad de Sevilla

Proyecto ‘*Lingua Italiana*’, financiado por la Uni n Europea (c digo 36806-CP-2-97-1-NL-LINGUA).

Proyecto ‘*Dise o de un tipologizador textual para la traducci n autom tica de textos jur dicos (espa ol –> ingl s/alem n/italiano/ rabe)*’. Direcci n general de Investigaci n Cient fica y T cnica del Ministerio de Educaci n y Ciencia (N  Ref. PB 98-1399).

*Filolog a Italiana* (PAI, c digo HUM 144).

*G.I.T.I.C.E. (Grupo de Investigaci n de las Tecnolog as de la Informaci n y la Comuni-caci n en la Empresa)* de la Facultad de Ciencias Econ micas y Empresariales de la Universidad de Sevilla.

*Centro de Estudios e Investigaci n para la Religiosidad Andaluza* (PAI, c digo HUM-5168).

Proyecto de investigaci n dentro del Plan de Arqueolog a Urbana de la Consejer a de Cultura de la Junta de Andaluc a denominado «*Niebla: An lisis de la Implantaci n y Evoluci n del Fen meno Urbano en las Campi as Onubenses*».

Proyecto «*An lisis de la implantaci n y evoluci n del fen meno urbano en el Suroeste Pe-ninsular: Las Campi as Onubenses*», financiado por el Ministerio de Educaci n y Cultura,

DGCYT n. P.B. 96-1496.

“Lingüística Aplicada al Aprendizaje del Inglés” (PAI Código HUM-5286).

Proyecto de Red Temática de la Comisión Europea. Programa Erasmus. *Thematic Network Project in the Area of Languages II* (TNP II) 1/09/2000 –31/08/2003.

ACTIVIDAD DOCENTE (ADEMÁS DE LA DOCENCIA EN LA LICENCIATURA EN HUMANIDADES).

### **Asignaturas de tercer ciclo**

Programa de doctorado “Literatura e Historia de las Mentalidades” del Departamento de Filología Española y sus Didácticas de la Universidad de Huelva.

Programa de doctorado “Estudios de traducción. Investigación en traducción e interpretación especializadas” del Departamento de Traducción e Interpretación de la Universidad de Málaga.

Programa de doctorado “Las máscaras del Poder en el Imaginario Iberoamericano” del Departamento de Humanidades de la Universidad Pablo de Olavide, de Sevilla.

### **Asignaturas de libre configuración**

“Seminario Permanente de Historia Medieval. Viajes reales y viajes imaginados en la Edad Media”; 4,5 créditos ofertados a todas las titulaciones; plazas: 20. Seminarios impartidos:

### **ACTIVIDADES DE EXTENSIÓN UNIVERSITARIA**

Ciclo de conferencias sobre “Adquisición y uso de segundas lenguas”, Universidad Pablo de Olavide, de Sevilla, del 3 de abril al 15 de mayo. 15 conferencias impartidas por los Profs. Dres. Bleuca, Poch (Universidad Autónoma de Barcelona), Garnica, Bruton, Arnold, Garcés (Universidad de Sevilla), Williams, Burden (Universidad de Exeter), Ehrman (Foreign Service Institute / US Department of State), Lorenzo, Fijo, Gómez Morón, Rodríguez Reina y Cruz Moya (Universidad Pablo de Olavide, de Sevilla).

Ciclo Informativo “Las Salidas de Humanidades”. Universidad Pablo de Olavide, de Sevilla, 15, 22 y 23 de marzo de 2000, con las tres mesas redondas sobre los diversos itinerarios de la licenciatura en Humanidades.

Ciclo “El Viaje al Más Allá Cielo, Infierno y Purgatorio”. dirigido por José María Miura Andrades, con la colaboración de Antonio Javier Dabrio Soldán y Silvia María Pérez González, celebrado en la Universidad Pablo de Olavide, de Sevilla, durante los días 17 y 18 de mayo de 2000, organizado por el Área de Historia Medieval en colaboración con el Aula de Humanidades “Juan de Mal Lara”, con las conferencias: El Viaje a los Infiernos en la Antigüedad. Dr. D. Juan



Manuel Cortés Copete; El Viaje místico de Swedenborg al Cielo y al Infierno. Dra. Dña. Cinta Canterla González; Cielo e Infierno en Gonzalo de Berceo. Dr. D. Juan Antonio Ruiz Domínguez; Los Umbrales del Más Allá: el Juicio Final. Dr. D. Andrés Moreno Mengíbar; La Geografía del Más Allá en la Edad Media. Dr. D. José María Miura Andrades; El Más Allá en San Vicente Ferrer. Dr. D. Antonio María C. García Martínez; El Más Allá en Dante Alighieri. Dra. Dña. Pilar Rodríguez Reina; La Muerte en la pintura barroca sevillana. Dr. D. Arsenio Moreno Mendoza; Vida y Muerte en la Sevilla de fines del siglo XV. Dr. D. José Sánchez Herrero.



## DEPARTAMENTO DE HUMANIDADES

| ÁREA                | APELLIDOS Y NOMBRE                        | CATEGORÍA                      | DEDICACIÓN | FACULTAD    |
|---------------------|---|--------------------------------|------------|-------------|
| Filología Inglesa   | Lorena Berjillo, Francisco José           | EE/M/M, en C.B.                | T.C.       | Humanidades |
|                     | Sandra María, Reyes                       | Profeor Asociado Tipo III      | T.C.       | Humanidades |
|                     | Fija León, M <sup>a</sup> Isabel          | Profeor Asociado Tipo II       | T.C.       | Humanidades |
| Filología Italiana  | Rodríguez Reina, M <sup>a</sup> del Pilar | Profeor Asociado Tipo III      | 3 Horas    | Humanidades |
| Filosofía           | Emilia González, Celia                    | Profeor Titular de Universidad | T.C.       | Humanidades |
| Geografía Humana    | Javier Jorjón, Juan Manuel                | 2.ª Edificios de Universidad   | T.C.       | Humanidades |
| Historia Antigüa    | José Rivera, Juan Francisco               | Profeor Titular de Universidad | T.C.       | Humanidades |
|                     | Concepción, Juan Manuel                   | Profeor Asociado Tipo III      | T.C.       | Humanidades |
| Historia de América | María Fernanda, Juan                      | Profeor Titular de Universidad | T.C.       | Humanidades |
|                     | Mariano Andrade, Antonio                  | EE/M/M, en C.B.                | T.C.       | Humanidades |
| Historia Medieval   | Miguel Andrés, José María                 | Profeor Titular de Universidad | T.C.       | Humanidades |
| Historia Moderna    | Mariano McKegher, Andrés José             | Profeor Asociado Tipo I        | 3 Horas    | Humanidades |
| Lengua Española     | Rubialler Kubas, Stefan                   | Profeor Titular de Universidad | T.C.       | Humanidades |
| Literatura Española | Jarcia Lara, Fernando                     | 2.ª Edificios de Universidad   | T.C.       | Humanidades |



# ADMINISTRACIÓN Y SERVICIOS





## 14.1.- UNIDAD DE PERSONAL

Entre las actuaciones más relevantes a lo largo de este curso académico se encuentran las siguientes:

- En primer lugar el desarrollo y finalización de los procesos selectivos puestos en marcha para el acceso a la Escala de Gestión de Sistemas e Informática y Escala Auxiliar de esta Universidad, convocatorias muy importantes para avanzar en la consolidación de una infraestructura básica a nivel de administración.
- Escala de Gestión de Sistemas e Informática: Convocatoria de 3 plazas. 58 solicitudes recibidas.
- Escala Auxiliar: Convocatoria de 30 plazas. 3.341 solicitudes recibidas.
- La organización de los primeros cursos de formación dirigidos al personal de administración y servicios, dentro del marco del segundo acuerdo de Formación Continua en la Administraciones Públicas, suponen un paso más en la apuesta por un servicio de calidad.
- Las acciones formativas han sido dos:
  - “Internet para usuarios” con 20 horas de duración y un total de 31 participantes.
  - “Microsoft Excel-97/Microsoft Access-97” con 40 horas de duración y un total de 19 participantes.
- Otro aspecto a destacar en este curso académico es la implantación del Sistema RED (Remisión Electrónica de Documentos) que está permitiendo agilizar gran parte de las actuaciones relativas a Seguridad Social tales como cotización, afiliación , etc., permitiendo por otro lado el acceso directo a las bases de datos de la Seguridad Social relativas a nuestra Universidad y su personal.
- La organización de reconocimientos médicos en el Centro Asistencial Fremap tanto para

el profesorado contratado como para el PAS, con un total de 50 reconocimientos concertados.

- Reseñar ya como una realidad la explotación del sistema informático HÓMINIS en la gestión administrativa del personal docente y el avance en la recopilación de datos para la implantación de la fase relativa al PAS.

- Se continúa avanzando en la consolidación de una plantilla estable de profesorado habiendo realizado 8 convocatorias de concursos de méritos para cubrir 10 plazas de Catedrático de Universidad, 7 plazas de Titular de Universidad, 1 de Catedrático de Escuela Universitaria y 1 de profesor Titular de Escuelas Universitarias.

- A lo largo del curso académico se han realizado tres convocatorias para cubrir un total de 59 plazas de profesorado contratado.

- También se han cubierto a través de concurso de méritos dos plazas del P.A.S. funcionario y se continúa con la promoción interna del colectivo del personal laboral para lo que se han convocado dos plazas de Técnico Auxiliar de Servicios de Conserjería, quedando como cuestión pendiente a culminar en el próximo curso académico la promoción del personal funcionario de administración.

- A lo que sin duda habría que añadir el empeño de mejora continua en los servicios que presta la Unidad.

## PERSONAL DOCENTE

|   | CURSO 98 /99 | CURSO 99/00 |
|---|--------------|-------------|
| CATEDRÁTICOS DE UNIVERSIDAD                     | 20           | 23          |
| PROFESORES TITULARES DE UNIVERSIDAD             | 9            | 14          |
| CATEDRÁTICOS DE ESCUELAS UNIVERSITARIAS         | 0            | 1           |
| PROFESORES TITULARES DE ESCUELAS UNIVERSITARIAS | 11           | 12          |
| TOTAL DOCENTE FUNCIONARIO                       | 40           | 50          |



## PERSONAL DOCENTE FUNCIONARIO

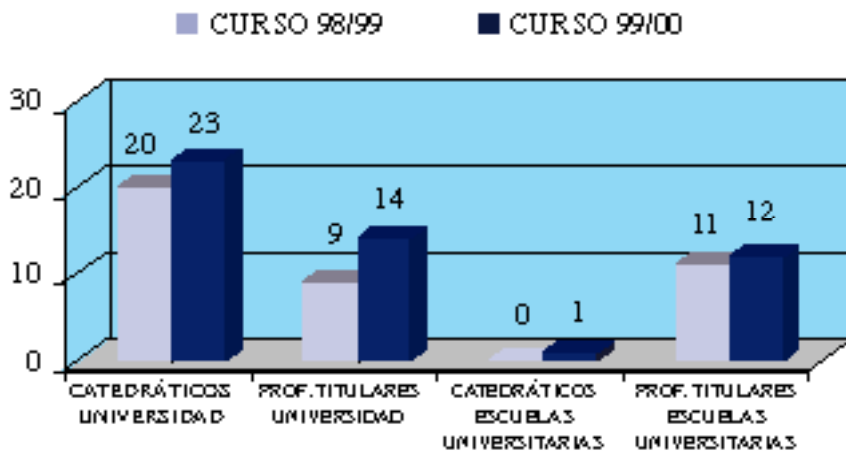

|                                   | CURSO 98 /99 | CURSO 99/00 |
|-----------------------------------|--------------|-------------|
| PROFESORES ASOCIADOS              | 82           | 126         |
| AYUDANTES FACULTAD                | 11           | 14          |
| AYUDANTES ESCUELAS UNIVERSITARIAS | 1            | 0           |

TOTAL DOCENTE CONTRATADO

94

140

## PERSONAL DOCENTE CONTRATADO

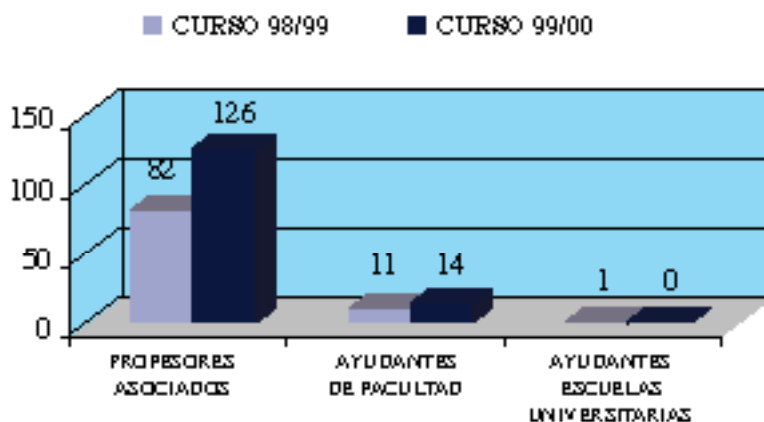

|                        | CURSO 98/99 | CURSO 99/00 | % INCREM. |
|------------------------|-------------|-------------|-----------|
| TOTAL PERSONAL DOCENTE | 134         | 190         | 41'79     |

CURSO 99/00:

- PROFESORES DE CUERPOS DOCENTES: 26'32%
- PROFESORES CONTRATADOS: 73'68%

### DISTRIBUCIÓN PERSONAL DOCENTE

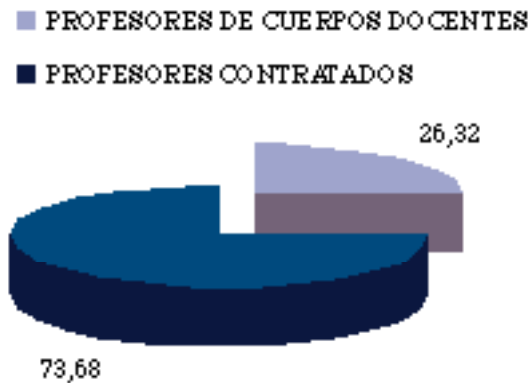

LA DEDICACIÓN DEL PERSONAL DOCENTE ES:

- 126 TIEMPO COMPLETO (66'32%)
- 64 TIEMPO PARCIAL (33'68%)

## PERSONAL DE ADMINISTRACIÓN Y SERVICIOS

|                        | CURSO 98 /99 | CURSO 99/00 |
|------------------------|--------------|-------------|
| P.A.S FUNCIONARIO      | 23           | 26          |
| P.A.S FUNC. INTERINO   | 16           | 30          |
| P.A.S LABORAL FIJO     | 9            | 9           |
| P.A.S LABORAL EVENTUAL | 9            | 12          |

TOTAL P.A.S....

57

97

% INCREMENTO: 70,17

## DEDICACIÓN DOCENTE

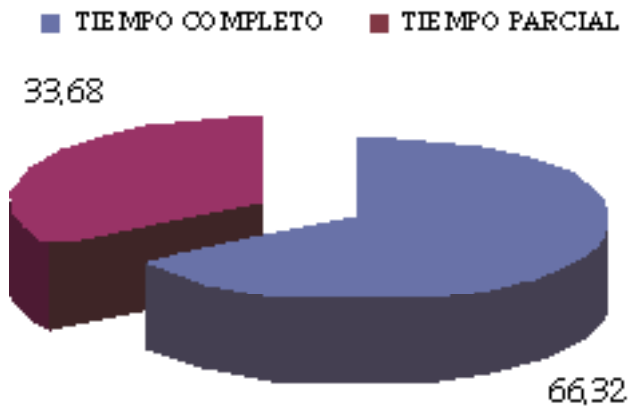

## CONVOCATORIAS DE PLAZAS

PLAZAS CONVOCADAS PERSONAL DOCENTE

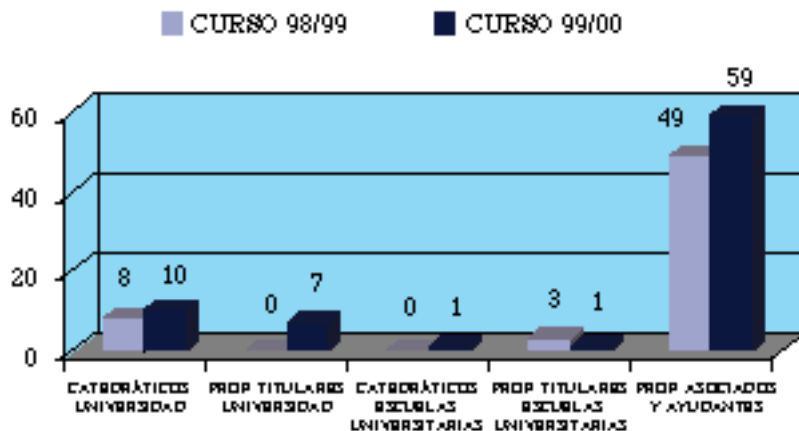

PERSONAL DE ADMINISTRACIÓN Y SERVICIOS

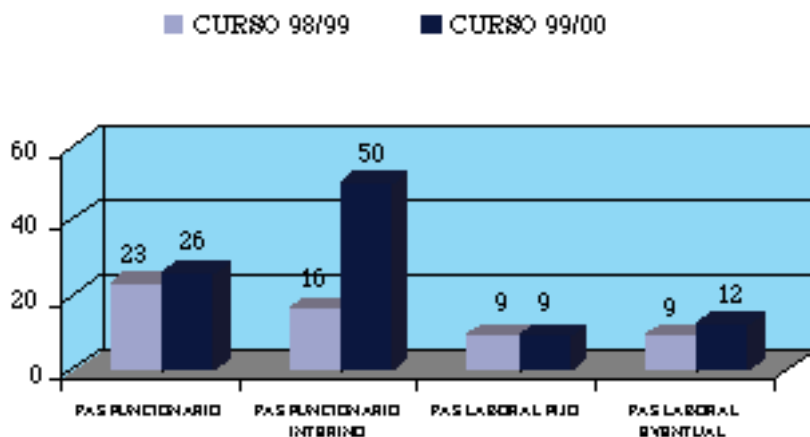

14.2.- UNIDAD DE ASUNTOS GENERALES

La Unidad de Asuntos Generales forma parte del Área de Administración General de la Universidad Pablo de Olavide, de Sevilla, y da soporte a los distintos sectores de la Comunidad Universitaria, alumnos, profesores, equipo de gobierno, órganos colegiados, etc.

A lo largo del curso 99-00 ha elaborado un **manual de procedimientos** de los distintos servicios que presta con un doble objetivo:

- Por un lado facilitar a los miembros de la Comunidad Universitaria información general acerca de las competencias y funciones de la Unidad, así como la forma de acceder a ella y descripción de los servicios que se prestan.
- Por otro, servir de instrumento para la formación del personal propio de la Unidad.

De los procedimientos relacionados en el manual referido anteriormente, que estará a disposición de los usuarios en la página Web de la Universidad, nos extenderemos sólo en los más significativos en cuanto a mejoras experimentadas a lo largo del curso y aquellos que tienen más volumen de gestión, sin pretender agotar toda la información sobre la materia.

## I.- GESTIÓN DE ESPACIOS FÍSICOS

### 1.- Reservas de aulas

Se ha culminado la instalación y explotación de la Agenda electrónica en la gestión de espacios físicos de la Universidad, tanto docente, como de investigación y servicios, con la finalidad de:

- Utilizar el programa como instrumento de consulta de los usuarios.
- Dar una respuesta ágil, concreta y eficaz sobre la oferta de espacios en cada momento determinado, igualando, por tanto, a todos los usuarios del servicio en el punto de partida.
- Identificar el espacio adecuado a sus necesidades.
- Forma de solicitarlo.
- Lugar donde dirigir las solicitudes.

### 2.- Uso de Instalaciones Universitarias para actividades extrauniversitarias

Ha resultado también de utilidad la referida Agenda para la utilización por parte de la Unidad de Asuntos Generales en el Procedimiento de Reserva y uso de Instalaciones Universitarias para actividades extrauniversitarias, que a lo largo de este curso académico ha experimentado un incremento considerable respecto de años anteriores, lo que implica un acercamiento a la sociedad,

en tanto en cuanto la Universidad ha acogido en sus instalaciones sectores de la sociedad como:

- Guardia Civil
- Comité de entidades para la Economía Social de Andalucía
- Consejerías de la Junta de Andalucía
- Partidos Políticos
- Asociaciones deportivas

PERCENTAJE OCUPACIÓN ESPACIOS CURSO 98/99

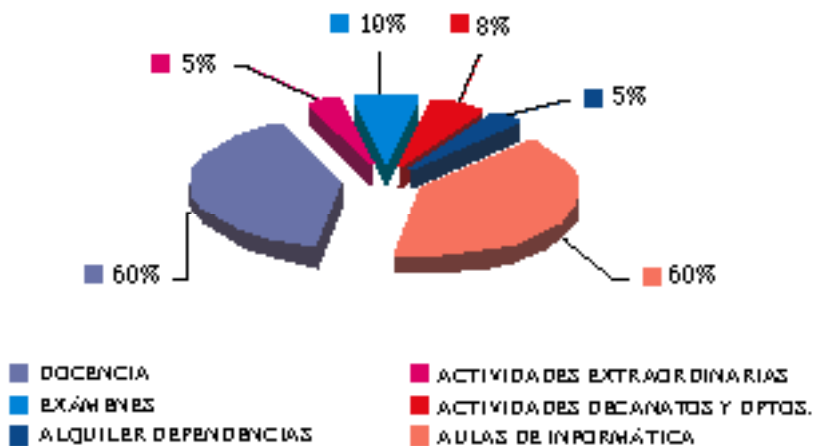

## PORCENTAJE OCUPACIÓN ESPACIOS CURSO 99/00

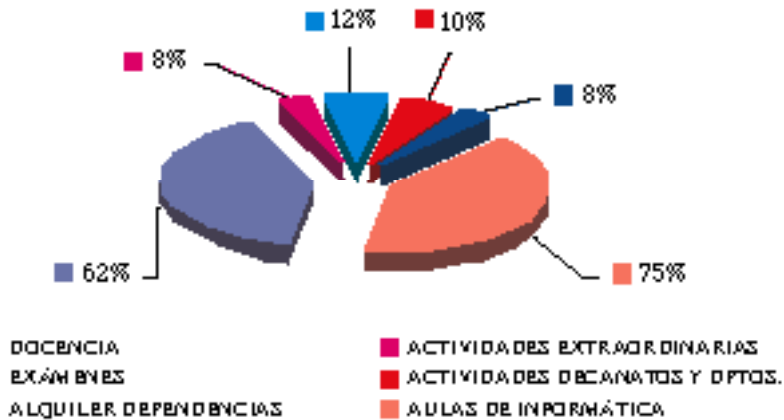

## II.- REGISTRO

Respecto al Registro de Entradas, Salidas y Comunicaciones Internas de la Universidad, que es un sistema basado en la gestión electrónica de documentos, se han introducido mejoras, tendentes a cumplir con las exigencias de la Ley de Régimen Jurídico de las Administraciones Públicas y el Procedimiento Administrativo Común, como:

### 1.- Archivo digital de documentos.

- Los documentos presentados en papel, una vez registrados, son digitalizados mediante un escáner y pasan a formar parte del archivo documental. Del mismo modo, los documentos que integran este archivo pueden ser consultados, impresos y transmitidos directamente desde el archivo a través de cualquiera de los medios electrónicos (fax, correo electrónico, etc.).

### 2.- Autenticación en archivo digital.

- Al capturar los documentos de forma digital, el programa les añade un sello como garantía de su integridad e inalterabilidad. Este segundo sellado cumple una función distinta de la que se lleva a cabo al registrar el documento. El sello muestra los datos correspondientes al número de registro, oficina de registro, número de páginas y total de las mismas, fecha en que se realiza el registro, y la identificación del usuario que lo lleva a cabo.

### 3.- Extensión de recibos.

- Una novedad en el programa de registro de entrada a lo largo de este curso es la extensión de recibos de presentación de documentos de conformidad con lo establecido en el art. 70.8 de la referida ley.

#### 4.- Consulta inmediata de asientos practicados.

- El programa ofrece como mejora la posibilidad de consulta de los asientos practicados a través de la página Web y digitalizarla por parte de cada Unidad u Organo destinatario, desde el mismo momento de su asiento

INCREMENTO DE ASIENTOS DE REGISTRO DE COMUNICACIÓN INTERNA

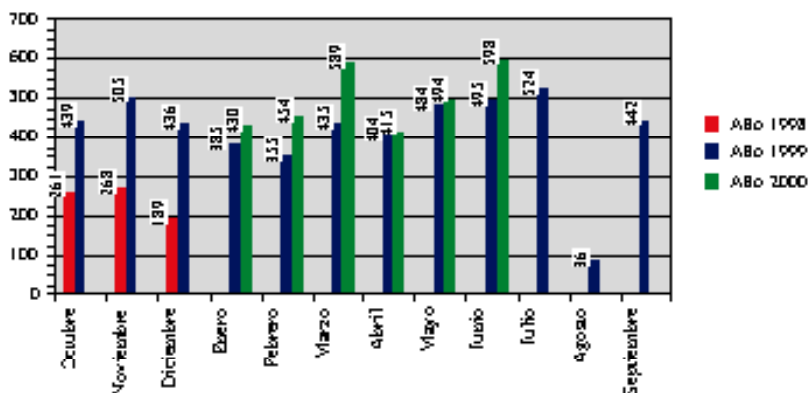

INCREMENTO DE ASIENTOS EN EL REGISTRO DE ENTRADA

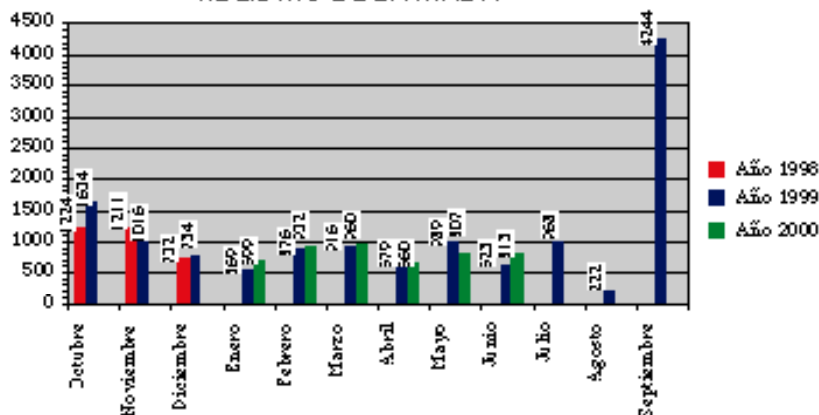



## INCREMENTO DE ASIENTOS EN EL REGISTRO DE SALIDA

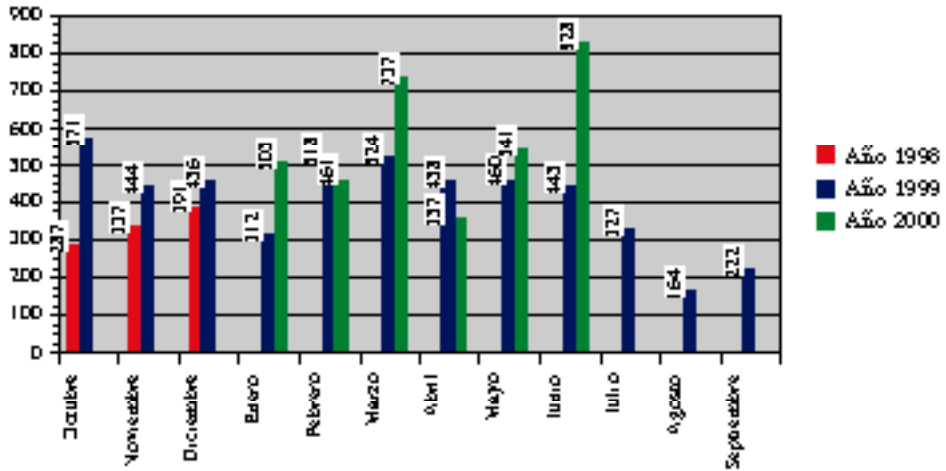

### III.- SELLOS

En Diciembre de 1.999 se hizo necesaria la sustitución de los tampones que contenían el logotipo de la Universidad, por otros que estampan el sello con el escudo oficial aprobado en Comisión Gestora de Junio del mismo año.

La Secretaría General dictó Instrucción al respecto en la que encomendaba a la Unidad de Asuntos Generales la retirada y custodia de los sellos existentes, así como la sustitución por los nuevos con las necesarias medidas de seguridad en cuanto a los funcionarios responsables de la utilización y custodia de cada uno de ellos, tarea que se ha llevado a cabo en su totalidad, manteniéndose actualizada una relación de funcionarios responsables de cada uno de los sellos, con su correspondiente numeración a fin de evitar pérdidas y facilitar la identificación del propietario.

### 14.3.- UNIDAD DE GESTIÓN DE EXPEDIENTES ACADÉMICOS

- Alumnos matriculados en el curso 1999-2000:
  - 512 Licenciatura en Administración y D. de Empresas
  - 402 Licenciatura en Ciencias Ambientales
  - 545 Diplomatura en Ciencias Empresariales
  - 580 Licenciatura en Derecho (Plan de 1998)
  - 404 Licenciatura en Derecho (Plan de 1965)
  - 295 Licenciatura en Humanidades
  - 604 Diplomatura en RR. Laborales (Plan de 1998)
  - 299 Diplomatura en RR. Laborales (Plan de 1995)
  - 599 Diplomatura en Trabajo Social (Plan de 1998)
  - 445 Diplomatura en Trabajo Social (Plan de 1989)
  
- Total de alumnos matriculados en la Universidad **4.685 – 75 alumnos que simultanean estudios = 4.610**

- Resoluciones de solicitudes de alumnos tramitadas: 1.710
- Certificaciones Académicas Personales expedidas: 425 \*
- Certificaciones Académicas Oficiales (traslados a otra Universidad): 124
- Apertura de expedientes de títulos: 602 \*
- Tramitación de convalidaciones:  
324
- Actas tramitadas:  
1.320
- Devoluciones de Precios Públicos tramitadas: 210

\* Estos datos recogen el incremento previsto hasta el final del curso académico.

UNIVERSIDAD PABLO DE OLAVIDE, DE SEVILLA  
ALUMNOS MATRICULADOS CURSO 1999-2000

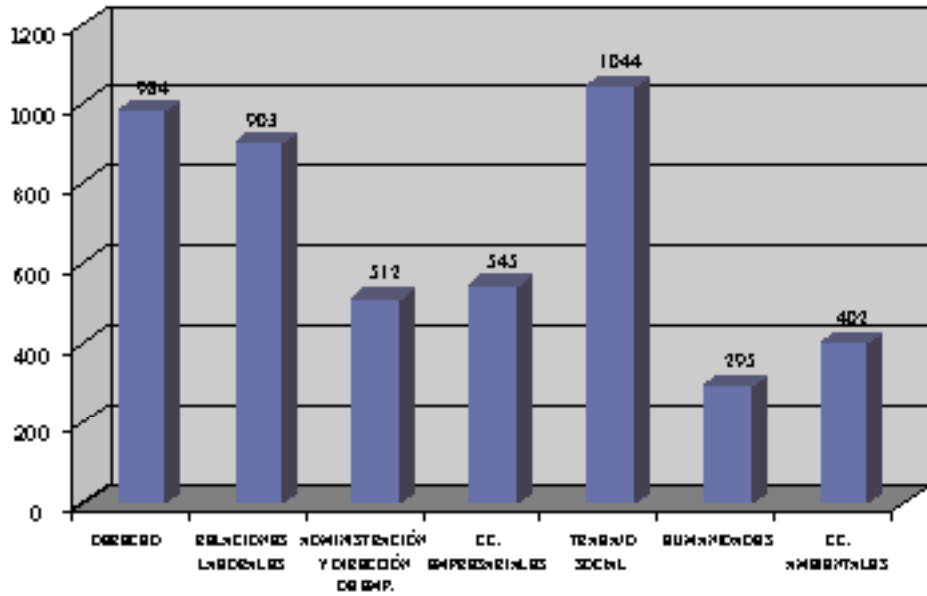

UNIVERSIDAD PABLO DE OLAVIDE, DE SEVILLA  
PORCENTAJES DE ALUMNOS MATRICULADOS  
POR TITULACIONES CURSO 1999-2000

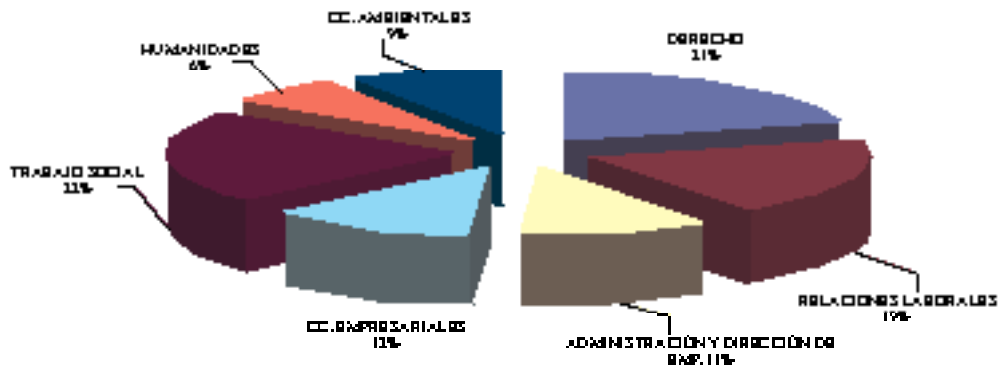

### UNIVERSIDAD PABLO DE OLAVIDE, DE SEVILLA INCREMENTO DE ALUMNOS CON RESPECTO AL CURSO ANTERIOR

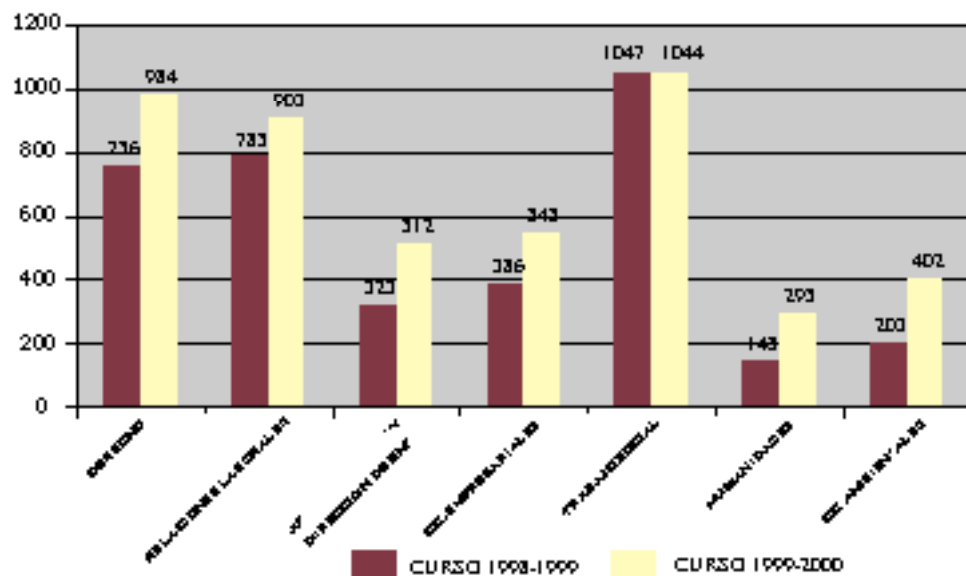

### VARIACIÓN DE LA ACTIVIDAD DE LA UNIDAD CON RESPECTO AL CURSO ANTERIOR

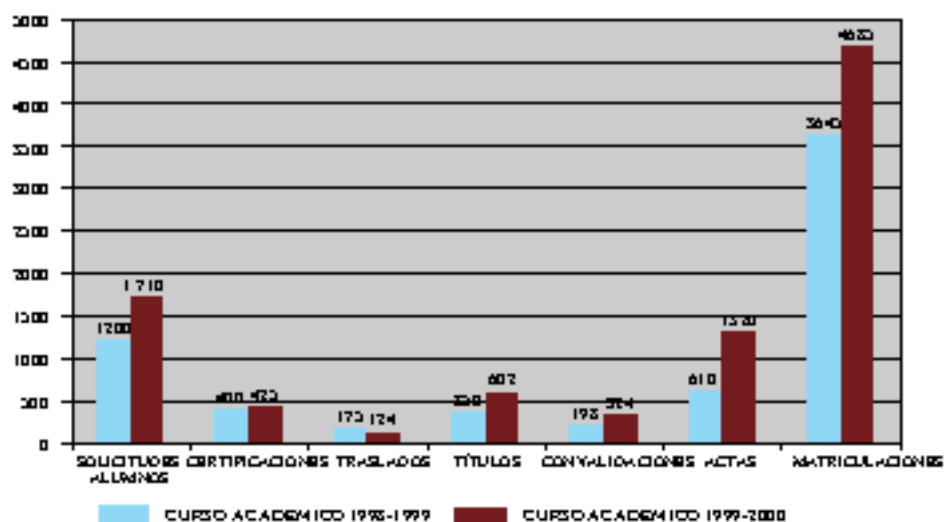

## **14.4.- UNIDAD DE ALUMNOS**

### **I. Acceso a la Universidad**

#### **1. Pruebas de Acceso a la Universidad para Mayores de 25 Años.**

La Comisión Coordinadora Interuniversitaria de Acceso a la Universidad de Andalucía, en su reunión del día 12 de diciembre de 1999, asignó a la Universidad Pablo de Olavide, de Sevilla, la elaboración de la propuesta de examen para la Prueba Común de la Convocatoria del 2000. A tal efecto, se nombró una Comisión presidida por el Vicerrector de Alumnos e integrada por Profesores de la Universidad pertenecientes a las distintas Áreas Académicas que afectan a la mencionada prueba.

Se elaboraron las propuestas de examen, tanto de original como de reserva, de los ejercicios correspondientes a Comentario de Texto, Idioma Moderno, y Cuestionario de Conocimientos Amplios, haciéndose entrega de los mismos al resto de Universidades Andaluzas, en la reunión de la Comisión Interuniversitaria celebrada el día 15 de febrero de 2000 en Almería.

Por lo que respecta al desarrollo de las Pruebas en la Universidad Pablo de Olavide, de Sevilla, la inscripción en las mismas se realizó en la primera quincena de enero, celebrándose la Prueba Común en el mes de marzo y la Prueba Específica en el mes de abril, desarrollándose con total normalidad y sin incidencia digna de destacar. Superaron las pruebas doce alumnos que realizaron el Curso de Orientación e Iniciación (C.O.I.) durante el mes de mayo.

#### **2. Preinscripción 1999/2000**

En cuanto a la oferta de plazas para el curso 1999/00, este año hemos tenido como novedad la oferta de 75 plazas para realizar los estudios conjuntos de la Licenciatura en Derecho y la Licenciatura en Administración y Dirección de Empresas, obteniendo muy buena acogida, con un total de 265 solicitantes, resultando el último alumno admitido, por el cupo General (Selectividad) con una nota de acceso de 7,35.

La oferta de plazas para las distintas titulaciones fue la siguiente:

|   |            |
|---|------------|
| * Licenciatura de Admón. y Dirección de Empresas:     | 175 plazas |
| * Licenciatura de Ciencias Ambientales:               | 200 plazas |
| * Licenciatura de Derecho:                            | 250 plazas |
| * Licenciatura en Derecho y Admón. y Direcc. Empresas | 75 plazas  |
| * Licenciatura de Humanidades:                        | 200 plazas |
| * Diplomatura de Ciencias Empresariales:              | 250 plazas |
| * Diplomatura de Relaciones Laborales:                | 250 plazas |
| * Diplomatura de Trabajo Social:                      | 340 plazas |

En total se ofertaron siete titulaciones, 4 Licenciaturas y 3 Diplomaturas, y un total de 1740 plazas para alumnos de nuevo ingreso.

## II. Becas y Ayudas al Estudio

Pasamos a continuación a realizar un breve recorrido por las distintas convocatorias que se han tramitado en este curso.

### **1. Convocatoria de becas de movilidad para alumnos universitarios que cursan estudios fuera de su Comunidad Autónoma, del Ministerio de Educación y Cultura.**

Para el curso 1999/2000, el Ministerio de Educación y Cultura, por Orden de 18 de junio de 1999 (B.O.E. de 29 de junio), convocó becas de movilidad, cuya finalidad es ayudar a las familias a afrontar los gastos que se derivan de esta situación y favorecer que los alumnos universitarios puedan cursar los estudios de su vocación con independencia de la Comunidad Autónoma que se imparta.

La convocatoria va destinada a alumnos universitarios y de estudios superiores que, durante el curso 1999/2000, vayan a cursar estudios presenciales, en Centros ubicados en Comunidad Autónoma distinta a la de su domicilio familiar. La gestión es idéntica a la de la Convocatoria General, realizándose un procedimiento paralelo a éstas.

### **2. Convocatoria de becas y ayudas al estudio de carácter general, del Ministerio de Educación y Cultura.**

Constituye la convocatoria más generalizada y utilizada por los alumnos universitarios. Convocada por la Orden del Ministerio de Educación y Cultura, de 17 de junio de 1999 (B.O.E. de 29 de junio). Cada Universidad, como órgano gestor, tiene asignada las funciones de recogida de solicitudes, supervisión y estudio de las mismas, codificación, propuestas de concesión y de denegación, envío al Ministerio, comunicación a los alumnos, tramitación de alegaciones, seguimiento de los pagos, etc.

Para la gestión de las solicitudes de estas becas se ha utilizado el programa informático de Ágora.

Se han presentado un total de 1966 solicitudes, lo que representa un 41,21% del total de alumnos matriculados. De las 1966 solicitudes se han propuesto para concesión de ayudas 1197, el 60,64%; denegándose 777 solicitudes, el 39,36%.

A estas propuestas se han realizado 307 alegaciones, estimándose 104 y desestimándose el resto.

### **3. Convocatoria del Programa Español de Ayudas para la movilidad de estudiantes “Séneca”**

Convocadas por Orden del Ministerio de Educación y Cultura de 29 de noviembre de 1999 (B.O.E. de 17 de diciembre), tiene como finalidad incrementar la calidad y alcance de la oferta educativa en la enseñanza superior, lo que repercutirá en la mejora tanto de la formación individual del estudiante como del funcionamiento de las Instituciones de enseñanza superior; así como de incentivar a los estudiantes españoles a realizar una parte de sus estudios en una universidad distinta de la de procedencia, con la garantía del pleno reconocimiento de los estudios realizados a su regreso en la Universidad de origen.

La Universidad Pablo de Olavide, de Sevilla, ha firmado Convenios bilaterales con las Universidades de: Carlos III, de Madrid; Pompeu Fabra; Salamanca y Zaragoza.

Una vez finalizado el proceso de selección de alumnos, han sido propuestos dos alumnos de la titulación de Trabajo Social para la Universidad de Salamanca y un alumno de la titulación de Derecho para la Universidad Carlos III, de Madrid, estando en la actualidad pendiente de resolverse, por parte del Ministerio, tanto la propuesta de movilidad de nuestros estudiantes, como la de aquellas universidades que puedan enviar alumnos a esta Universidad.

### **4. Becas y ayudas propias de la universidad**

#### a) Ayudas de bonos de comedor.

La Universidad Pablo de Olavide, de Sevilla, consciente de que puede haber estudiantes de la misma que se encuentren en precaria situación económica, considera necesario establecer ayudas de comedor al objeto de sufragar parcialmente los gastos de alimentación, convocando por Resolución de fecha 21 de julio de 1999:

- 50 ayudas cuya cuantía será el 50% del importe del menú durante los días lectivos entre el 1 de noviembre de 1999 y el 20 de julio de 2000.

#### b) Ayudas Deportivas y Sociales.

Para el curso 99/00 se han convocado ayudas deportivas y sociales, con la finalidad de

cubrir las necesidades de realización de actividades físicas, prácticas deportivas y colaboración social con la comunidad universitaria.

Fueron convocadas por Resolución Rectoral de fecha 1 de septiembre de 1999 y 28 de octubre de 1999, con un presupuesto asignado de 8.150.000 Ptas., ofertándose los siguientes tipos de ayudas:

|  |                         |
|--|-------------------------|
| - Una ayuda Colaborador General del Servicio Deportivo | 300.000 pts. anuales    |
| - Dos Colaboradores del Servicio Deportivo             | 200.000 pts anuales c/u |
| - Un Colaborador Servicio Deportivo (Área Económica)   | 200.000 pts. anuales    |
| - 18 Monitores Deportivos                              | 200.000 pts. anuales    |
| c/u  |                         |
| - Dos Colaboradores Servicio Voluntariado              | 300.000 pts. anuales    |
| c/u  |                         |
| - Cuatro Colaboradores Sociales                        | 200.000 pts. anuales    |
| c/u  |                         |
| - Diez Monitores de Informática                        | 225.000 pts. anuales    |
| c/u  |                         |

Se recibieron unas 100 solicitudes, resolviéndose la convocatoria por Resoluciones de fecha 19 de octubre de 1999 y 24 de noviembre de 1999.

#### **Resolución de 10 de junio de 1999 por la que se convocan:**

|   |              |
|---|--------------|
| - Una Ayuda de Orientador Jurídico        | 300.000 pts. |
| - Una Ayuda de Orientador Laboral         | 300.000 pts  |
| - Una Ayuda de Orientador psicopedagógico | 300.000 pts  |

#### **Resolución de 1 de septiembre de 1999 por la que se convocan:**

|   |                        |
|---|------------------------|
| - Una Beca de Coordinador Deportivo                                 | 1.320.000 pts. anuales |
| - Una Beca de Coordinador de Animación Física y Promoción Deportiva | 1.320.000 pts. anuales |

#### c) Convocatoria de Becas de Formación de Personal

#### **Resolución de 12 de julio de 1999**

- Dos Becas de Formación de Personal Técnico de Informática, cada beca tendrá una asignación de 72.000 pts. brutas mensuales.

#### **Resolución de 28 de enero de 2000**

- Cuatro Becas de Formación de Personal Bibliotecario, cada beca tendrá una asignación de 72.000 pts. brutas mensuales.



**d) Convocatoria de Becas con cargo a Grupos de Investigación:**

- Una Beca con cargo al Grupo de Investigación HUM-209
- Una Beca con cargo al Grupo de Investigación BIO4-98-0546

**e) Convocatoria de Becas en virtud del Convenio suscrito entre la Universidad Pablo de Olavide, de Sevilla, y la Excm. Diputación Provincial de Sevilla:****Resolución de 21 de julio de 1999**

- Diez Becas de Investigador-Colaborador

**f) Convocatoria de beca en virtud del Convenio suscrito entre la Universidad Pablo de Olavide, de Sevilla, y la Empresa Dell Computer, S.A. y El Monte de Piedad y Caja de Ahorros de Huelva y Sevilla.**

- Una Beca entre los alumnos de la Universidad Pablo de Olavide, de Sevilla.

**g) Convocatoria de Beca en virtud del Convenio suscrito entre la Universidad Pablo de Olavide, de Sevilla, y el Excmo. Ayuntamiento de Lebrija.****Resolución de 14 de abril de 2000**

- Una Beca destinada a investigadores que hayan sido becarios en la Universidad Pablo de Olavide, de Sevilla.

**h) Convenio de Colaboración entre la Universidad Pablo de Olavide, de Sevilla, la Universidad de Salamanca y la Fundación El Monte.****Resolución de 21 de julio de 1999**

- Dos Becas para alumnos iberoamericanos matriculados en el Programa de Doctorado de Neurociencia y Biología del Comportamiento de la Universidad Pablo de Olavide, de Sevilla.

**III. TÍTULOS**

**1. Títulos Oficiales.** En cuanto a la tramitación de los Títulos Oficiales, una vez determinados modelo, formato, colores, diseño, etc, nos encontramos en fase de prueba del programa informático para la gestión de los mismos, teniendo en proyecto para el tercer trimestre del año, realizar las primeras remisiones al Ministerio para la emisión de los correspondientes títulos.

**2. Títulos de Estudios de Postgrado.** Una vez decidido el diseño de los mismos, se han gestionado los títulos correspondientes al Curso de Experto en Trabajo Social y Consumo, del curso 1999.

**3. Diplomas de Estudios Avanzados de Tercer Ciclo.** Para los alumnos que han finalizado el Programa de Doctorado, de conformidad con lo establecido en el Real Decreto 778/1998 y Normativa Propia de la Universidad Pablo de Olavide, de Sevilla.

**4. Certificados Acreditativos de Asistencia, Colaboración o Participación.** Se ha decidido, igualmente, un formato homogéneo para todos los tipos de estos documentos. Se ha procedido a la gestión y expedición de los siguientes:

- Certificados de Asistencia del Curso de Orientación e Iniciación para Mayores de 25 años.
- Certificados de Colaboración, de Asistencia, de Participación, correspondientes a Cursos, Congresos, Jornadas, etc., organizados por la propia Universidad y que se han venido desarrollando a lo largo de todo el Curso Académico (Curso de “Trabajo Social con Familia”, Curso de Especialista en “Retraso Mental y Conducta Delictiva”, Curso de formación “Fitness”, etc.).

#### IV. ESTADÍSTICA

Entre las estadísticas más importantes tramitadas durante el curso 1999/2000, cabría destacar las solicitadas por el Consejo de Universidades, el Instituto Nacional de Estadística, la Consejería de Educación y Ciencia; las solicitadas por las Comisiones de Evaluación de la Calidad, que hasta la fecha se han realizado para las titulaciones de Trabajo Social y Relaciones Laborales, etc.

#### V. INFORMACIÓN Y ATENCIÓN AL ALUMNADO

La información y atención no se limita sólo a la que se presta en la propia Universidad, también a través de los Salones de Estudiantes, en este curso, se ha participado en el Aula de Madrid, celebrado durante el mes de marzo de 2000; en el Salón Internacional del Estudiante, que se celebra cada dos años, habiéndose celebrado en este año durante el mes de abril en Sevilla, y en el Salón del Estudiante de Bruselas.

Igualmente, por parte del Vicerrectorado de Alumnos, se han organizado Jornadas destinadas a alumnos de C.O.U. y de Segundo Curso de Bachillerato, posibles demandantes de plazas para el próximo curso, al objeto de que conozcan in situ la propia Universidad.

Todas estas actividades han requerido, por parte de la Unidad de Alumnos, la preparación de folletos informativos sobre temas puntuales, tales como procedimiento de preinscripción, guía de titulaciones, residencias y colegios mayores, becas, etc.

#### VI. OTRAS FUNCIONES

En cuanto a otras funciones asignadas a la Unidad de Alumnos, de especial importancia es la tramitación de los recursos de alzada, contra Resoluciones de los Decanos y Directores de los Centros. Se suelen tratar de recursos contra resoluciones que resuelven solicitudes de traslados de expedientes, solicitudes de cambio de grupo, solicitudes de convalidaciones, etc.

## PRUEBAS DE ACCESO A LA UNIVERSIDAD PARA MAYORES DE 25 AÑOS CONVOCATORIA DE 2000

| TITULACIÓN           | PRUEBAS DE ACCESO  |                    | PRUEBA COMÚN        |                   |                |                            | PRUEBA ESPECÍFICA   |                   |                |  |
|----------------------|--------------------|--------------------|---------------------|-------------------|----------------|----------------------------|---------------------|-------------------|----------------|--|
|                      | % JUANOS INSCRITOS | % JUANOS ADMITIDOS | % JUANOS NO PRESENT | % JUANOS NO APTOS | % JUANOS APTOS | % JUANOS APTOS (A/B/C/D/W) | % JUANOS NO PRESENT | % JUANOS NO APTOS | % JUANOS APTOS |  |
| C.C. Empresariales   | 3                  | 3                  | 1                   | 1                 | 1              |                            |                     | 1                 |                |  |
| Relaciones Laborales | 3                  | 3                  |                     | 3                 | 3              |                            |                     | 2                 | 1              |  |
| T. Trabajo Social    | 16                 | 16                 | 5                   | 5                 | 7              | 3                          | 4                   |                   | 4              |  |
| Derecho              | 3                  | 3                  | 1                   | 1                 | 1              | 1                          | 1                   |                   | 1              |  |
| Humanidades          | 7                  | 7                  | 2                   | 2                 | 3              |                            | 1                   | 1                 | 4              |  |
| L.A. D.E.            | 3                  | 3                  | 1                   | 1                 |                | 1                          | 1                   |                   |                |  |
| C.C. Químicas        | 7                  | 7                  | 1                   | 1                 | 3              | 2                          | 1                   | 2                 | 2              |  |
| OPCIÓN               |                    |                    |                     |                   |                |                            |                     |                   |                |  |
| A.                   | 3                  | 3                  |                     | 1                 | 2              |                            | 2                   |                   |                |  |
| B.                   | 3                  | 3                  | 1                   | 2                 | 2              | 2                          |                     | 2                 | 2              |  |
| C.                   | 23                 | 23                 | 2                   | 11                | 7              | 3                          | 5                   | 3                 | 3              |  |
| D.                   | 10                 | 10                 |                     | 4                 | 5              |                            |                     | 1                 | 3              |  |
| TOTAL                | 49                 | 49                 | 3                   | 15                | 19             | 7                          | 5                   | 5                 | 12             |  |

**PREINSCRIPCIÓN 99/00**

| TITULACIÓN            | PLAZAS OFERTAS | MATRÍCULA 1ª FASE | RECURSO | PLAZA VACANTES | II FASE 1ª Y 2ª ADJUDICAC | LISTAS DE ESPERA | III FASE EXTRAORDINARIA | TOTAL PLAZAS OCUPADAS |
|-----------------------|----------------|-------------------|---------|----------------|---------------------------|------------------|-------------------------|-----------------------|
| C.C. Empresariales    | 230            | 52                | 4       | 134            | 133                       | 29               | .                       | 250                   |
| R. Laborales          | 230            | 133               | 3       | 112            | 107                       | 13               | .                       | 263                   |
| T. Social             | 300            | 231               | 5       | 13             | .                         | 22               | .                       | 309                   |
| L.A. D.E.             | 173            | 107               | 3       | 53             | .                         | .                | .                       | 175                   |
| C. C. Administrativas | 200            | 199               | 3       | .              | .                         | .                | .                       | 202                   |
| Derecho               | 230            | 76                | .       | 174            | 174                       | 2                | .                       | 252                   |
| A.D.B. Derecho        | 73             | 73                | .       | .              | .                         | .                | .                       | 252                   |
| Humanidades           | 200            | 93                | 113     | 92             | .                         | .                | 10                      | 179                   |

## PREINSCRIPCIÓN 99/00

| TITULACIÓN              | ALUMNOS MATRICULADOS | SOLICITUDES DE BECAS | AYUDAS DENEGADAS | ALLEGACIONES PRESENTADAS | ALLEGACIONES ESTIMADAS | ALLEGACIONES DESESTIMADAS | TOTAL BECAS CONCEDIDAS |
|-------------------------|----------------------|----------------------|------------------|--------------------------|------------------------|---------------------------|------------------------|
| Ldo. Derecho            | 1008                 | 234 (23,17%)         | 130 (32,32%)     | 31                       | 11                     | 20                        | 100 (47,13%)           |
| R. Laborales Empres.    | 317                  | 146 (23,34%)         | 79 (34,11%)      | 11                       | 3                      | 1                         | 57 (43,30%)            |
| Ldo. HUMANIDADES        | 301                  | 162 (33,32%)         | 32 (31,33%)      | 32                       | 2                      | 23                        | 114 (60,67%)           |
| Ldo.CC. Administrativas | 407                  | 160 (39,31%)         | 36 (33,00%)      | 23                       | 4                      | 19                        | 104 (63,00%)           |
| Dp. Relaciones Lab.     | 212                  | 400 (43,36%)         | 170 (42,39%)     | 24                       | 39                     | 33                        | 231 (37,61%)           |
| Dp. Comercio Exter.     | 163                  | 210 (37,17%)         | 104 (48,33%)     | 21                       | 3                      | 13                        | 109 (31,17%)           |
| Dpto. Trabajo Social    | 1061                 | 504 (36,93%)         | 166 (32,43%)     | 23                       | 33                     | 30                        | 438 (73,32%)           |
| TOTAL                   | 4771                 | 1966 (41,21%)        | 777 (39,36%)     | 307                      | 104                    | 200                       | 1197 (60,64%)          |

| MOVILIDAD DE AYUDAS CONCEDIDAS       |                   |                              |                           |                     |                  |                    |
|--------------------------------------|-------------------|------------------------------|---------------------------|---------------------|------------------|--------------------|
| Específico Perteneciente a Matrícula | Ayuda de Material | Ayuda de Transportes Uribaru | Ayuda para Desplazamiento | Ayuda de Residencia | Ayuda Casuística | Ayuda de Movilidad |
| 1197                                 | 233               | 337                          | 343                       | 229                 | 232              | 13                 |







# FINANCIACIÓN Y GESTIÓN ECONÓMICA





## 15.1.- UNIDAD DE GESTIÓN PRESUPUESTARIA

DURANTE EL CURSO DE 1999/00, LOS DATOS MÁS RELEVANTES DE LA UNIDAD DE GESTIÓN PRESUPUESTARIA HAN SIDO LAS SIGUIENTES:

- Se han tramitado, contabilizado y pagado **1859** documentos contables en 1999 y **1205** en lo ejecutado de 2000.
- Se han registrado, gestionado y pagado **3732** facturas y expedientes de pago durante 1999 y **2632** en lo ejecutado de 2000.
- Se han tramitado y pagado **231** comisiones de servicios en 1999 y 116 en lo ejecutado de 2000.
- Se han creado **42** Unidades Orgánicas, teniendo actualmente **131**.

### En materia de investigación:

Debe destacarse que se ha incrementado la gestión, desde su inicio hasta su justificación al Organismo, Institución o Empresa correspondiente, ascendiendo en el curso 1999/00 a un importe de **317.714.954 Ptas.**, suponiendo un incremento sobre el importe del pasado curso 1998/99 de un **203%**.

- 39 Ayudas a la Investigación. Consejería de Educación y Ciencia, por un importe de 13.071.000 Ptas.
- 36 Proyectos del Ministerio de Educación y Cultura, por importe de 109.427.429 Ptas.
- 15 Contratos al amparo de la L.R.U. art. 11.45, por importe de 78.543.942 Ptas.
- 2 Proyectos de la Comunidad Económica Europea por 28.672.750 Ptas.
- Cursos, Subvenciones, Seminarios por importe de 22.096.393 Ptas.
- 4 Programas de Doctorado en 2º Curso y 4 Programas Nuevos, por importe de 48.922.346 Ptas.
- Intercampus, Sócrates, Erasmus, por importe de 3.571.345 Ptas.
- 1 Becario de reincorporación, por importe de 8.110.072 Ptas.
- 8 Grupos a la Investigación, por importe de 5.299.677 Ptas.

**En Inversiones (Obras, Equipamiento, Proyectos, Servicios, etc.) se han tramitado:**

- En el ejercicio 1999 expedientes por un importe de 1.424.184.571 Ptas.
- En lo que llevamos ejecutado durante el ejercicio 2000, 2.203.471.474 Ptas.

**Estado de Ejecución del Presupuesto de 1999.  
Evolución del Presupuesto de 2000.**

**ESTADO DE EJECUCIÓN DEL PRESUPUESTO**

| INGRESOS  |                   |                |                      |                         |
|-----------|-------------------|----------------|----------------------|-------------------------|
|           | REV.<br>INICIALES | MODIFICACIONES | PREV.<br>DEFINITIVAS | DERECHOS<br>RECONOCIDOS |
| Cap. III  | 420.790.000       | 100.673.148    | 326.460.148          | 308.392.724             |
| Cap. IV   | 984.473.000       | 69.706.813     | 1.034.179.813        | 1.601.634.673           |
| Cap. V    | 3.700.000         | -              | 3.700.000            | 3.291.383               |
| Cap. VI   |                   | 39.091         | 39.091               | 39.091                  |
| Cap. VII  | 1.017.331.000     | 493.220.064    | 1.313.071.064        | 1.443.371.414           |
| Cap. VIII | 100.237.000       | 37.793.023     | 138.032.023          | 1.327.939               |
| Cap. IX   | -                 | -              | -                    | -                       |
| TOTAL     | 2.327.031.000     | 728.484.141    | 3.233.333.141        | 3.319.127.248           |

| GASTOS    |                |                |               |                             |
|-----------|----------------|----------------|---------------|-----------------------------|
|           | PTº<br>INICIAL | MODIFICACIONES | PTº<br>FINAL  | OBLIGACIONES<br>RECONOCIDAS |
| Cap. III  | 930.613.000    | -136.776.330   | 793.838.430   | 737.130.323                 |
| Cap. IV   | 234.324.000    | 274.346.330    | 329.070.330   | 491.347.724                 |
| Cap. V    | 2.400.000      | -              | 2.400.000     | 210.441                     |
| Cap. VI   | 32.739.000     | 12.202.812     | 64.991.812    | 42.963.614                  |
| Cap. VII  | 1.261.723.000  | 397.713.179    | 1.339.436.179 | 660.394.034                 |
| Cap. VIII | 3.000.000      | -              | 3.000.000     | 1.380.936                   |
| Cap. IX   |                | 798.370        | 798.370       | 798.370                     |
| TOTAL     | 2.527.051.000  | 728.484.141    | 3.255.535.141 | 1.984.427.684               |

**EVOLUCIÓN INVESTIGACIÓN CURSOS 1998/1999 a 1999/2000**

| INGRESOS   | IMPORTE                  |
|--|--------------------------|
| Ingresos de Investigación, Consejo de Estructura y Calidad | 2.722.000 Ptas.          |
| Ingresos del Ministerio de Educación y Cultura             | 89.389.292 Ptas.         |
| Contribución al Impuesto de Ley de Reforma Universitaria   | 71.271.912 Ptas.         |
| Ingresos de la Universidad de Sevilla en España            | -4.227.299 Ptas.         |
| Comida, Subvenciones, Beca, etc. . .                       | 2.171.957 Ptas.          |
| Ingresos de Desplazamiento                                 | 20.003.772 Ptas.         |
| Información de Estudios y Beca                             | 3.371.919 Ptas.          |
| Resto de gastos generados                                  | 1.310.072 Ptas.          |
| Grupos de Investigación                                    | 3.244.277 Ptas.          |
| <b>INGRESOS TOTAL</b>                                      | <b>212.896.310 Ptas.</b> |

**EVOLUCIÓN DEL PRESUPUESTO AL 1999/2000**

| INGRESOS     |                      |                      |                      |                              |
|--------------|----------------------|----------------------|----------------------|------------------------------|
|              | REV. INICIAL         | MODIFICACIONES       | REV. DEFINITIVA      | MODIFICACIONES RECONQUILIBRO |
| Cp. II       | 337320000            | 22.191.877           | 359433877            | 122113877                    |
| Cp. IV       | 1.093.740.000        | 31.831.293           | 1.125.571.293        | 75.129.817                   |
| Cp. V        | 1.000.000            | -                    | 1.000.000            | 2.171.774                    |
| Cp. VI       | -                    | -8.781               | -                    | -8.781                       |
| Cp. VII      | 1344600000           | 19.129.197           | 1.363.729.197        | -11.921.111                  |
| Cp. VIII     | 95.000.000           | 1.128.271.366        | 1.223.271.366        | 26.571                       |
| <b>TOTAL</b> | <b>3.555.556.000</b> | <b>1.377.081.960</b> | <b>4.932.637.960</b> | <b>1.388.381.960</b>         |

| INGRESOS     |                      |                   |                      |                              |
|--------------|----------------------|-------------------|----------------------|------------------------------|
|              | REV. INICIAL         | MODIFICACIONES    | REV. FINAL           | MODIFICACIONES RECONQUILIBRO |
| Cp. II       | 1.120.120.000        | -                 | 1.120.120.000        | 332.771.157                  |
| Cp. IV       | 480.525.000          | 11.709.808        | 492.234.808          | 171.182.887                  |
| Cp. V        | 710.000              | -                 | 710.000              | 1.393.772                    |
| Cp. VI       | 91.375.000           | 13.735.237        | 105.110.237          | 12.362.187                   |
| Cp. VII      | 1.561.750.000        | 13.201.082        | 1.574.951.082        | 224.198.208                  |
| Cp. VIII     | 820.000              | -                 | 820.000              | 1.118.781                    |
| <b>TOTAL</b> | <b>3.555.556.000</b> | <b>37.829.827</b> | <b>3.593.385.827</b> | <b>949.000.591</b>           |

**INVERSIONES**

|                     |             |                            |                     |             |                            |
|---------------------|-------------|----------------------------|---------------------|-------------|----------------------------|
| OB.RAS. r 2000      | 23 EX.PTES. | 2.023.304.418 Ptas.        | OB.RAS. r 1999      | 28 EX.PTES. | 1.233.113 Ptas.            |
| PROYECTOS r 2000    | 11 EX.PTES. | 22.818.366 Ptas.           | PROYECTOS r 1999    | 7 EX.PTES.  | 30.438.209 Ptas.           |
| EQUIPAMIENTO r 2000 | 36 EX.PTES. | 161.969.216 Ptas.          | EQUIPAMIENTO r 1999 | 33 EX.PTES. | 132.570.221 Ptas.          |
| SERVICIOS r 2000    | 5 EX.PTES.  | 1.4819.200 Ptas.           | SERVICIOS r 1999    | 2 EX.PTES.  | 7.346.409 Ptas.            |
| REPARACIONES r 2000 | 2 EX.PTES.  | 559.584 Ptas.              | REPARACIONES r 1999 | 2 EX.PTES.  | 31.5886 Ptas.              |
|                     |             | <b>2.023.471.474 Ptas.</b> |                     |             | <b>1.424.184.571 Ptas.</b> |

## 15.2.- UNIDAD DE RENTAS Y PATRIMONIO

El Curso 1999/2000 se ha caracterizado, sobre todo, por la tendencia a la uniformidad en la gestión de cada una de las áreas de influencia de la Unidad de Rentas y Patrimonio, con la idea de homogeneizar los procedimientos habilitados, al objeto de consolidar el sistema de gestión de servicios centralizada.

Contratación:

| EXPEDIENTES DE CONTRATACIÓN | CURSO 1997/1998    | CURSO 1998/1999    | CURSO 1999/2000      |
|-----------------------------|--------------------|--------------------|----------------------|
| OBRAS                       | 495.820.060        | 464.645.886        | 1.566.735.960        |
| SUMINISTROS                 | 91.762.098         | 109.406.083        | 175.942.413          |
| SERVICIOS                   | 26.111.784         | 2.826.416          | 41.781.296           |
| <b>TOTALES</b>              | <b>613.993.942</b> | <b>576.878.385</b> | <b>1.784.459.669</b> |

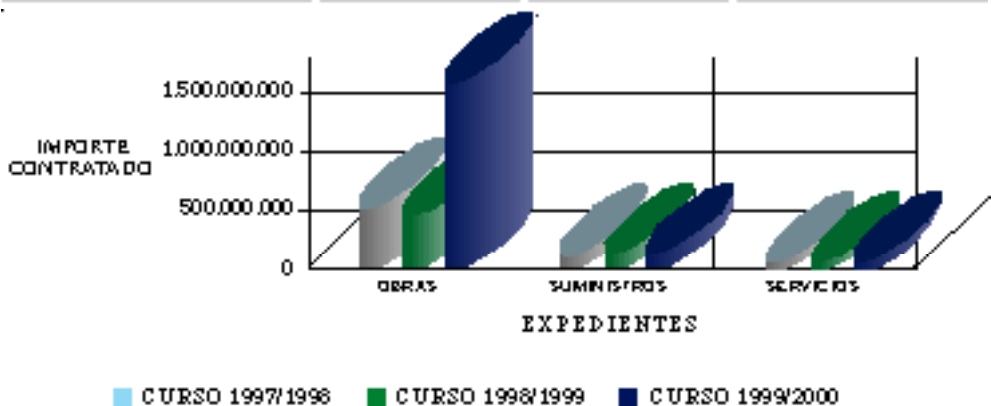

Recaudación curso 1999/2000.

| CONCEPTOS                      |                             | TOTAL RECAUDADO |                    |
|--------------------------------|-----------------------------|-----------------|--------------------|
| <b>1º y 2º Ciclo</b>           |                             |                 |                    |
|                                | Matrícula                   | 247.419.984     | 251.664.117        |
|                                | Seguro Escolar              | 800.173         |                    |
|                                | Tasas                       | 3.423.960       |                    |
| <b>Tercer Ciclo</b>            |                             |                 |                    |
|                                | Matrícula                   | 15.306.839      | 15.306.839         |
| <b>Titulos Propios</b>         |                             |                 |                    |
|                                | Matrícula                   | 9.147.900       | 9.147.900          |
| <b>Concursos y Oposiciones</b> |                             |                 |                    |
|                                | Derechos de Examen          | 8.044.300       | 8.044.300          |
| <b>Accesos Mayores 25 años</b> |                             |                 |                    |
|                                | Derechos de Examen          | 462.030         | 462.030            |
| <b>C.O.L.E</b>                 |                             |                 |                    |
|                                | Inscripciones               | 116.720         | 116.720            |
| <b>Ingresos Varios</b>         |                             |                 |                    |
|                                | Servicios de Deportes       | 3.428.964       | 5.864.714          |
|                                | Congresos Universitarios    | 2.435.750       |                    |
|                                | de Representante de Alumnos |                 |                    |
| <b>TOTAL RECAUDADO</b>         |                             |                 | <b>290.586.620</b> |

## DEVOLUCIÓN DE PRECIOS PÚBLICOS - CURSO 1999/2000

*Número de Expedientes tramitados*

241

*Importe*

5.209.662.-

**Gestión de inventario.**



**INVENTARIO**

|                  |                        |
|------------------|------------------------|
| BIENES MUEBLES   | 659.359.895.-          |
| BIENES INMUEBLES | 5.281.726.192.-        |
| BIENES FUNGIBLES | 7.711.383.-            |
| <b>TOTAL</b>     | <b>5.948.797.470.-</b> |

**INVENTARIO**

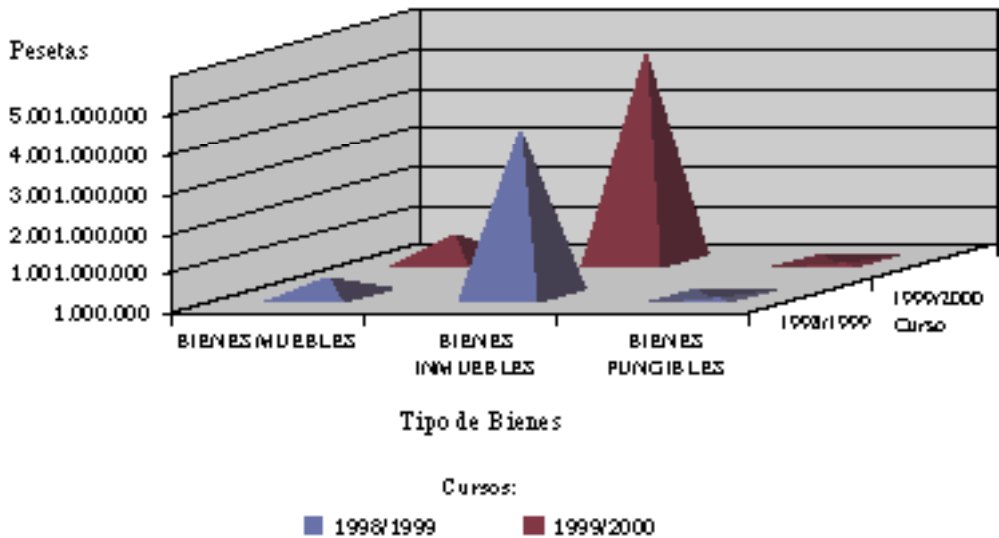

## RECAUDACIÓN DE MATRÍCULA CURSO 1999/2000

| TITULACIÓN               | IMPORTE<br>LÍQUIDO | SEGURO<br>ESCOLAR | PRIMER<br>PLAZO C- A+B | SEGUNDO<br>PLAZO D | TOTAL<br>MATRÍCULA | DEVOLUCIÓN<br>TASAS F | TOTAL<br>RECAUDADO<br>G- E- F |
|--------------------------|--------------------|-------------------|------------------------|--------------------|--------------------|-----------------------|-------------------------------|
| T. Trabajo Social        | 29.313.233         | 170.731           | 29.934.064             | 10.309.117         | 40.293.181         | 166.124               | 39.737.037                    |
| Admón. y Dirón. Empresas | 24.080.483         | 29.687            | 24.174.172             | 7.139.178          | 31.313.350         | 902.199               | 30.311.131                    |
| Carreras Empresariales   | 23.399.372         | 28.736            | 23.994.308             | 2.378.398          | 33.372.706         | 216.003               | 34.096.633                    |
| Derecho                  | 42.304.270         | 139.137           | 42.663.407             | 12.037.201         | 34.700.608         | 168.231               | 33.332.377                    |
| Relaciones Laborales     | 34.063.217         | 131.344           | 34.213.161             | 14.140.084         | 48.333.243         | 204.369               | 47.430.376                    |
| Humanidades              | 11.337.210         | 31.799            | 11.389.309             | 3.369.433          | 14.938.997         | 136.326               | 14.322.671                    |
| Carreras Químicas        | 13.683.996         | 74.239            | 13.738.233             | 3.967.333          | 22.725.070         | 310.330               | 22.413.240                    |
| TOTALES                  | 186.378.683        | 900.173           | 187.178.336            | 51.041.201         | 248.220.137        | 4.304.632             | 243.713.373                   |

## TOTAL RECAUDADO CURSO 1999/2000:

243.715.525,- ptas.

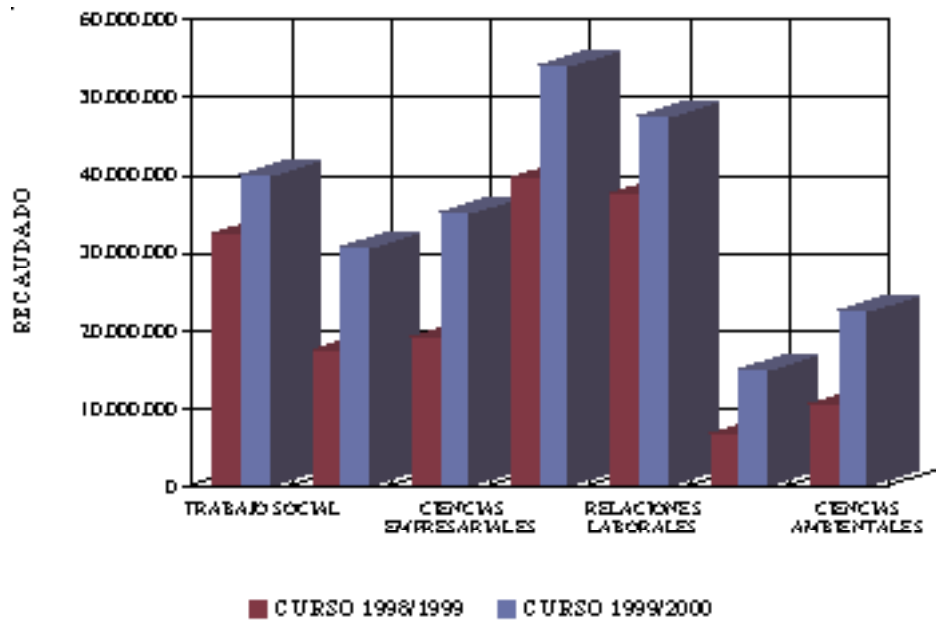
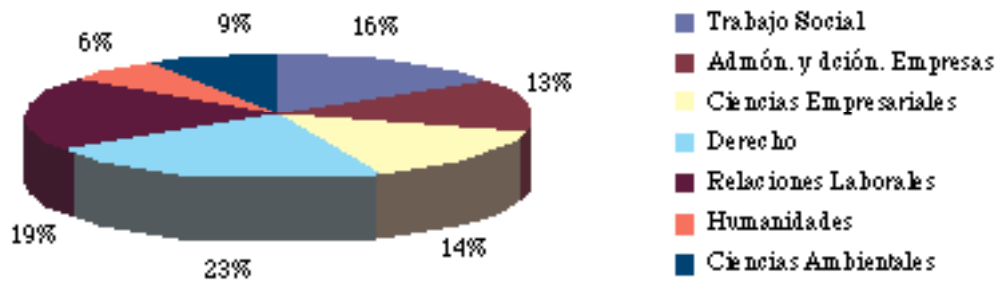

### DESGLOSE DEL TOTAL RECAUDADO CURSO 1999/2000

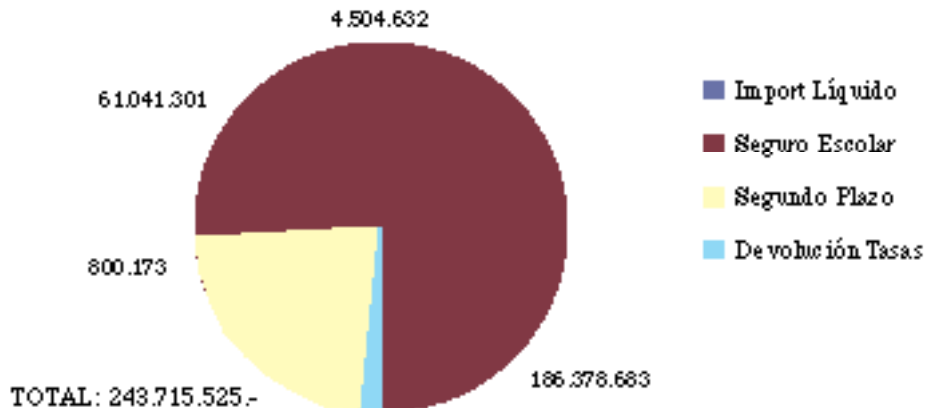

|                                | RECAUDADO   | IMPAGADO   | % |
|--------------------------------|-------------|------------|---|
| <b>CURSO 1998/1999</b><br>7,84 | 162.581.500 | 12.753.889 |   |
| <b>CURSO 1999/2000</b><br>1,29 | 243.715.525 | 3.149.426  |   |

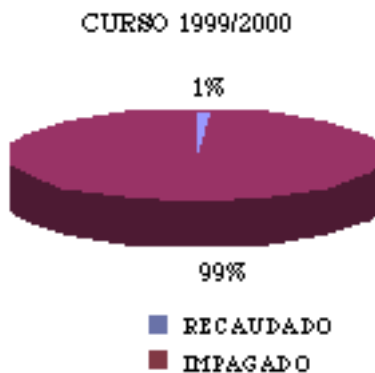
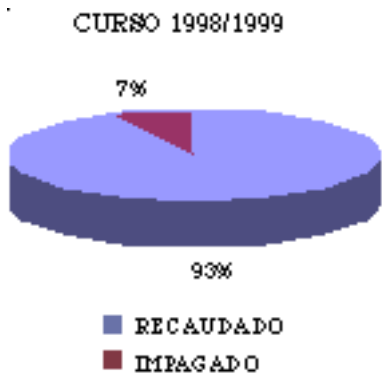

TITULACIÓN

IMPAGADOS CURSO 1999/2000

|                             |                  |
|-----------------------------|------------------|
| TRABAJO SOCIAL              | 1.163.687        |
| ADMÓN. Y DIRECCIÓN EMPRESAS | 138.921          |
| CIENCIAS EMPRESARIALES      | 431.010          |
| DERECHO                     | 476.635          |
| RELACIONES LABORALES        | 544.457          |
| HUMANIDADES                 | 180.201          |
| CIENCIAS AMBIENTALES        | 214.515          |
| <b>TOTALES</b>              | <b>3.149.426</b> |

IMPAGADOS CURSO 1999/2000

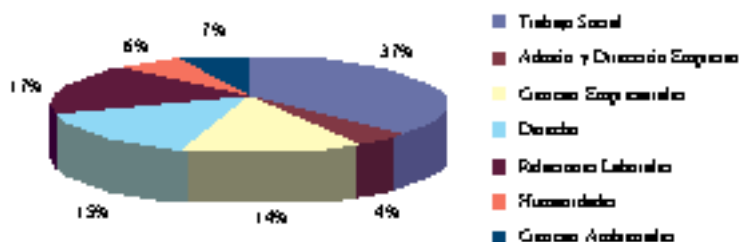

TITULACIÓN

IMPAGADOS CURSO 1998/1999

|                             |                    |
|-----------------------------|--------------------|
| TRABAJO SOCIAL              | 4.052.519          |
| ADMÓN. Y DIRECCIÓN EMPRESAS | 1.045.477          |
| CIENCIAS EMPRESARIALES      | 3.272.889          |
| DERECHO                     | 779.372            |
| RELACIONES LABORALES        | 3.251.718          |
| HUMANIDADES                 | 93.567             |
| CIENCIAS AMBIENTALES        | 258.347            |
| <b>TOTALES</b>              | <b>1 2.753.889</b> |

IMPAGADOS CURSO 1998/1999

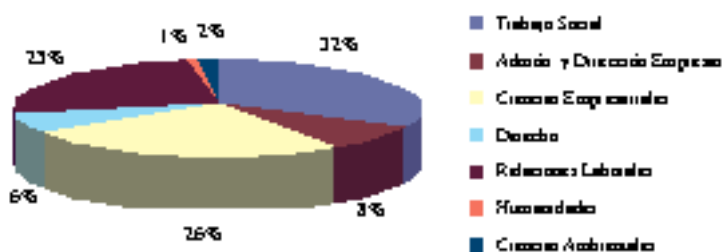



# INFRAESTRUCTURA







## 16.- INFRAESTRUCTURA

### GESTIÓN, EJECUCIÓN Y DIRECCIÓN DE OBRAS

El Servicio de Infraestructuras, además de la realización de pequeños expedientes como la conversión de aulas para laboratorios, el atemperamiento de la galería alta, o los almacenes generales del sótano, está actualmente dirigiendo las obras de la Adaptación de talleres a Biblioteca, Adaptación de los edificios Manuel José de Ayala y Antonio de Ulloa a Departamentos, Adaptación del Edificio Marqués de la Ensenada a Aulario, y la Adaptación del Edificio Celestino Mutis a edificio de Alumnos.

Cuando estén terminadas estas obras, la Universidad Pablo de Olavide, de Sevilla, contará con 20.358 m<sup>2</sup> de edificación acondicionados y con 12.000 m<sup>2</sup> de nueva urbanización, el presupuesto de estas obras alcanzará los 1.600 millones de pesetas. Este Servicio, además, ha realizado los proyectos de Adaptación del edificio Marqués de la Ensenada a Aulario y la Adaptación del edificio Antonio de Ulloa a Aulario y Departamentos, con unos presupuestos de 140 y 440 millones de ptas. respectivamente.

Como resumen, en el presente curso escolar, la Universidad Pablo de Olavide, de Sevilla, contará con 10 aulas nuevas de 125 alumnos, 110 despachos en departamentos y una biblioteca de 4.000 m<sup>2</sup>, así como un edificio para alumnos de 5.000 m<sup>2</sup>.

### MANTENIMIENTO

Hasta el año pasado el único mantenimiento que se había realizado es el correctivo, este curso hemos empezado a realizar el mantenimiento preventivo.

En los nuevos edificios se han implantado sistemas informáticos que controlan y chequean las instalaciones, así como las averías que pudieran afectarles, de electricidad y aire acondicionado, estando previsto implantarlo al resto de los edificios.

El objetivo de esta informatización en electricidad y aire acondicionado es triple. Por un lado, aumentar la vida de los equipos, reduciendo sus horas de trabajo a las realmente necesarias; por otro, el conocimiento en tiempo real del funcionamiento de estos equipos y, por último, la reducción de los costes de explotación de las instalaciones.

Todo ello, se consigue mediante sensores de presencia, temperatura y humedad que nos

permiten desconectar tanto el alumbrado como el aire acondicionado, en caso de no existir presencia en el despacho o aula, acondicionando, y no permitiendo la puesta en marcha del aire acondicionado si la temperatura y la humedad del aire exterior fuera tal, que simplemente aportándolo se consiguiera la sensación de confort deseada.

Los detectores de presencia en horarios no lectivos, tienen también la función de detectores de alarma por intrusismo.

Hemos ampliado la informatización de la red de agua potable, lo que nos permite detectar fugas en el suministro, consiguiendo el corte del fluido en tiempo real, sin esperar a que el recibo mensual indique la posible existencia de pérdidas, lo que permite reducir los costes de explotación y mantenimiento de la red de agua potable.

Con este sistema podemos decir que el consumo facturado por Emasesa, en el año 99 es inferior al del año 98, como puede apreciarse en el grafismo adjunto.

Lo que quiere decir que a pesar del aumento del número de Alumnos en los citados años y la puesta en servicio de nuevos edificios, los consumos de agua no sólo no han aumentado sino que se mantienen o disminuyen de forma apreciable.

Como novedad, indicar que los nuevos edificios son algo más inteligentes que los existentes, así en el edificio 3B existen sensores de presencia que cortan el suministro eléctrico, salvo a las líneas de ordenadores, si no se detecta presencia en alguna dependencia, permitiendo el consiguiente ahorro tanto en alumbrado como en aire acondicionado. Con este sistema se conseguirá igualmente conocer la simultaneidad máxima de usuarios, así como las fechas en las que se producen, con objeto de extrapolar los datos sobre aire acondicionado con el consiguiente ahorro en equipos, acometidas y mantenimiento.

La comparación de consumos de este edificio, con los ya en funcionamiento que no tienen este sistema, nos indicará la necesidad de dotar o no del mismo a los edificios existentes.

Se acompañan gráficos de consumos eléctricos y de agua por edificios, por mes y por año.

Estos gráficos permiten que al ser iguales los edificios, deberían tener consumos similares. Las variaciones nos indican, o bien un mal uso, o bien averías en la instalación.

Igualmente nos indican las tendencias a la baja de consumos de agua en los últimos tres años.

## 17. INFORMÁTICA

El Centro de Informática y Comunicaciones constituye el soporte de la tecnología digital en una Universidad orientada hacia formas innovadoras de docencia y de gestión. El CIC ofrece servicios a la Docencia, Investigación y Administración de la Universidad, y desarrolla y mantiene la Red de Comunicaciones del Campus.





# INFORMÁTICA





Como función principal cabe destacar el desarrollo e implantación de nuevas tecnologías informáticas y de comunicaciones en esta Universidad.

Durante el curso académico 1999/2000 las actividades del Centro de Informática, subdivididas por áreas, han consistido básicamente en:

#### APLICACIONES DE GESTIÓN.

- Mantenimiento y actualización de las distintas aplicaciones de Gestión: Control Presupuestario e Inventario (**Sorolla**), de Gestión de Recursos Humanos (**Hóminis**), de Expedientes Académicos y Becas (**Ágora**) y de Registro de Documentos (**InveSicres**) en colaboración con las respectivas unidades. Las herramientas de Gestión han sido complementadas con un conjunto de herramientas que permiten la gestión de flujos de trabajo, la consulta y búsqueda de expedientes en red, etc.

- Explotación y Extracción de Datos de las aplicaciones de Gestión: Estadísticas.

#### BIBLIOTECA.

- Apoyo técnico a la Biblioteca de la Universidad en la puesta en marcha de nuevas Bases de Datos de acceso público y para la automatización del catálogo de la Biblioteca, accesible por Internet.

#### UPONET.

- Mantenimiento, actualización y ampliación de la Red de Comunicaciones y Telefonía de la Universidad, incorporación del Edificio «José Moñino» a UPONET, y conexión del Laboratorio Andaluz de Biología.

- Estudio y planificación para la mejora de la capacidad del troncal de la Red de Datos de

la Universidad y estudio para el equipamiento del Paraninfo de la Universidad.

### SERVICIOS A LOS ALUMNOS.

- Apertura de un aula de acceso libre con asistencia de monitores, con horario ininterrumpido, de 9:00 a 20:00 horas.

- Cooperación para la puesta en marcha del Proyecto «Conecta con tu Universidad», como iniciativa para facilitar a los estudiantes la adquisición de equipos portátiles de gama alta e invitarlos a participar activamente en la Red de Comunicaciones de la Universidad, UPO-NET. Con este fin, el Centro de Informática y Comunicaciones dispuso la infraestructura necesaria, habilitando varios puntos de conexión a lo largo del Campus, y estudiando la idoneidad de distintos modelos de ordenadores portátiles para su adquisición.

- Acceso a la información del expediente del alumno a través de teléfonos móviles.

### LÍNEA DE SOPORTE A USUARIOS.

- Puesta en marcha de un nuevo programa que permite la gestión de incidencias automatizada; mediante el cual, el usuario puede en cada momento saber el estado de su incidencia. Con este nuevo programa el soporte al usuario es más rápido y controlado.

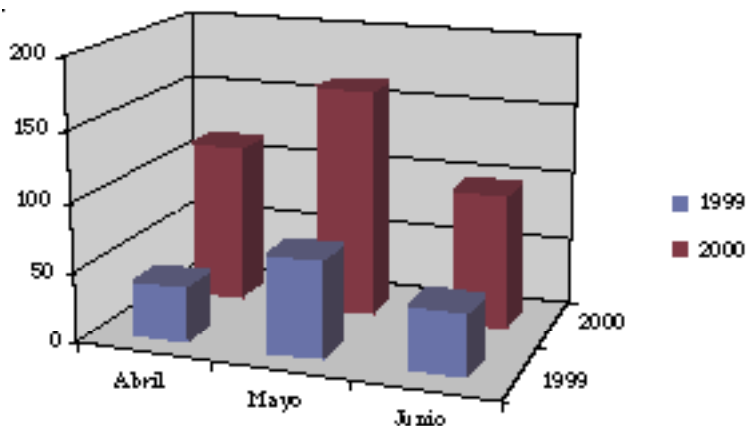

*Comparativa de número de incidencias de usuarios en el bienio 1999-2000*

### SERVICIOS PARA DOCENCIA Y GRUPOS DE TRABAJO.

- Nuevos servicios que posibilitan la creación de entornos que permiten el intercambio de información entre grupos de trabajo, que ponen a disposición de los docentes nuevas herramientas para su uso durante la impartición de asignaturas: desarrollo de cursos, test de evaluación, digitalización de material multimedia, etc.



- Incorporación, en diversos grupos, de «herramientas de agenda», para la coordinación y organización del trabajo personal y de grupos de trabajo.

#### APOYO A LA INVESTIGACIÓN.

- Construcción de una plataforma de simulación de procesamiento paralelo, de alto poder de computación, a partir de equipos de sobremesa, dirigida a unidades de investigación con grandes necesidades de cálculo.

#### SISTEMAS DE CONTROL.

- Estudio e instalación de una cámara con tecnología de acceso web, como plataforma piloto para el estudio de un sistema de vigilancia centralizado basado en web.
- Sistema de acceso automatizado a los edificios fuera del horario laboral, mediante dispositivos electromagnéticos.

#### FIRMA DIGITAL.

- Estudio e implantación de nuevos métodos de identificación para acceso al correo electrónico, basados en disquetes de identificación personal.

#### SERVICIOS EXTERNOS.

- Servicio de Correo Electrónico mediante navegadores Internet
- Acceso al catálogo de Biblioteca desde el exterior de la Universidad.

#### EVENTOS

- Organización y Colaboración de los siguientes encuentros y actividades, en cooperación con diversas instituciones:
- Organización de la actividad «Encuentros en la Red», que durante dos meses intentó acercar a la comunidad universitaria las posibilidades de las nuevas tecnologías, a través de sesiones semanales de temas monográficos de actualidad: «Correo Electrónico», «Navegación por Internet», «Conozca su PC», «Presentaciones PowerPoint», etc.
- Colaboración para la impartición de «Cursos de Formación», con cursos de herramientas ofimáticas diversas e Internet.
- Organización, en colaboración con Network Associates I. (N.A.I.), de un encuentro técnico de estudio del tema «Seguridad Informática», con asistencia de todas las Universidades andaluzas.
- Colaboración en la edición, durante la celebración del último Salón del Estudiante en Sevilla, de un CD-ROM con información de la Universidad.

## **18.- BIBLIOTECA**

### **INTRODUCCIÓN**

En un mundo en el que el uso de las nuevas tecnologías está revolucionando la forma en la que se produce y se accede a la información, la Biblioteca de la Universidad Pablo de Olavide, de Sevilla, tiene como misión prestar servicios de información a toda la comunidad universitaria, sirviendo de apoyo al estudio, la docencia y la investigación.





# BIBLIOTECA





Consciente de la importancia de garantizar el acceso a los recursos de información necesarios para el desarrollo de las actividades académicas y de investigación, la Universidad Pablo de Olavide, de Sevilla, ha invertido, durante el curso académico 1999-2000, más de 100 millones de ptas. en materiales bibliográficos, primando la adquisición de información electrónica accesible vía web.

La implementación del programa de gestión automatizada INNOPAC ha permitido la consulta de nuestro catálogo a través de la Red, así como la integración en el mismo de los recursos electrónicos disponibles (revistas, vídeos, etc.). Además, el desarrollo del Servicio de Préstamo Automatizado ha facilitado a los usuarios el acceso remoto a su registro personal, permitiéndole conocer la situación de sus préstamos y hacer reservas y renovaciones sin necesidad de desplazarse a la Biblioteca.

Por último, la realización de las obras de la primera fase del nuevo edificio de Biblioteca, iniciadas en este curso académico, permitirá a la comunidad universitaria disponer de unas modernas instalaciones de Biblioteca que garantizarán las mejores condiciones para el estudio y la investigación.

## RECURSOS DE LA BIBLIOTECA

La Biblioteca gestiona un presupuesto con el que adquiere recursos de información, cuenta con personal para explotar dichos recursos y utiliza un espacio físico y el correspondiente equipamiento para prestar servicio a sus usuarios.

### **Presupuesto**

La Biblioteca dispone para el año 2000 de 100 millones de presupuesto para la adquisición de materiales bibliográficos, independientemente de la inversión que realicen los Departamentos en el mismo concepto. Este presupuesto supone un aumento del 238 % respecto al presupuesto de 1999 y representa el 2,72 % del presupuesto total de la Universidad. En cuanto a la ratio adquisiciones/usuario, ésta es de 19.944,15 ptas. por usuario, muy superior a la media de las universidades andaluzas, que invierten 5.042,99 ptas. por usuario.<sup>1</sup>

Las cifras anteriores demuestran claramente el esfuerzo presupuestario que está realizando

la Universidad Pablo de Olavide, de Sevilla, para dotar a la Biblioteca de una colección adecuada a las necesidades y expectativas de sus usuarios.

## **Personal**

Durante el curso 1999-2000 todo el personal de la Biblioteca ha recibido formación en la parametrización y/o utilización de los diferentes módulos del programa de automatización de bibliotecas INNOPAC.

## **Fondos bibliográficos**

### Monografías

A lo largo del curso 1999-2000, la Biblioteca de la Universidad Pablo de Olavide ha aumentado sus fondos con un total de 8.313 títulos. En la actualidad, la Biblioteca cuenta con 23.234 títulos, lo que supone 4,6 monografías/usuario, proporción bastante distanciada de la media andaluza, que se sitúa en 10,17 monografías/usuario.

Todos los fondos han sido debidamente procesados y están a disposición de los usuarios, la mayoría de ellos en sistema de libre acceso.

### Publicaciones periódicas

#### - Suscripciones

La colección completa la componen 761 títulos, de los cuales 600 se reciben periódicamente (482 por suscripción y 118 por donación) y el resto, 161 publicaciones periódicas, ha dejado de recibirse. Esto supone una proporción de 0,19 publicaciones periódicas/usuario, mientras que la media en las universidades andaluzas es de 0,26.

#### - Revistas electrónicas

El número de publicaciones periódicas a texto completo suscritas por la Biblioteca y disponibles en la intranet de la Universidad ha pasado de 2 títulos en el curso 1998-1999 a 37 en el curso 1999-2000. A ello hay que añadir las publicaciones periódicas a texto completo a las que se puede acceder a través de las bases de datos en las que se indizan.

Para facilitar el acceso a la edición electrónica de las revistas se han establecido dos vías: por un lado, su inclusión en el Catálogo con un enlace para el texto completo y, por otro, una relación de las mismas con sus correspondientes enlaces desde la página web de la Biblioteca.

## **Bases de datos**

Actualmente, los usuarios de la Universidad pueden acceder, desde la página web de la UPO, a las Bases de Datos más importantes de cada una de las materias impartidas en la Universidad. Algunas de estas bases de datos son financiadas por el CICA y se encuentran alojadas en sus servidores.



Entre las bases de datos disponibles, algunas ofrecen el texto completo de los documentos, sobre todo en los campos jurídico y económico.

## Bases de datos disponibles desde la página web de la UPO

| Nombre  | Contenido              | Materia   | Suscriptor |
|---|------------------------|---|------------|
| Arts & Humanities Citation Index                  | Bibliográfico          | Arte y Humanidades                                | CICA       |
| AB Inflation Global Ed.                           | Bibliográfico          | Econometría                                       | UPO        |
| Ayres Juris                                       | Texto completo         | Derecho   | UPO        |
| Ayudas y Subvenciones                             | Texto completo         | Multidisciplinar                                  | UPO        |
| BOSICE  | Indicadores económicos | Econometría                                       | UPO        |
| Boletines y Diarios Ocholes                       | Texto completo         | Derecho   | UPO        |
| BOE   | Texto completo         | Derecho   | UPO        |
| Business Source Elite                             | Texto completo         | Econometría                                       | CICA       |
| CAB Abstracts                                     | Bibliográfico          | Biología y Agricultura                            | CICA       |
| Cheical Abstracts                                 | Bibliográfico          | Química   | CICA       |
| CISIC   | Bibliográfico          | Multidisciplinar                                  | UPO        |
| Current Contents/Social Records                   | Series estadísticas    | Econometría                                       | UPO        |
| Econ-Lit  | Bibliográfico          | Econometría                                       | UPO        |
| Enc   | Bibliográfico          | Pedagogía   | CICA       |
| Enanos  | Bibliográfico          | Multidisciplinar, Humanidades y Ciencias Sociales | CICA       |
| ESTA  | Bibliográfico          | Biología  | CICA       |
| Guía Judicial y Registral                         | Texto completo         | Derecho   | UPO        |
| Historical Abstracts                              | Bibliográfico          | Historia  | CICA       |
| IBERLEX   | Texto completo         | Derecho   | UPO        |
| IBERLEX-UE  | Texto completo         | Derecho   | UPO        |
| Ispec   | Bibliográfico          | Legislación e Informática                         | CICA       |
| Jurinet   | Texto completo         | Derecho   | UPO        |
| Jurisprudencia Costarricense                      | Texto completo         | Derecho   | UPO        |
| Jurisprudencia                                    |                        |   |            |
| EL DERECHO  | Texto completo         | Derecho   | UPO        |
| Labord Seguridad Social y Contingencias Laborales | Texto completo         | Derecho   | UPO        |
| Legislación EL DERECHO                            | Texto completo         | Derecho   | UPO        |
| Licencias Públicas                                | Texto completo         | Derecho   | UPO        |

## Bases de datos disponibles desde la página web de la UPO

| Nombre                            | Contenido      | Materia   | Suscriptor |
|-----------------------------------|----------------|---|------------|
| Map-Lexer                         | Texto completo | Derecho   | UPO        |
| MedSci                            | Bibliográfico  | Medicina  | CICA       |
| Medline                           | Bibliográfico  | Medicina  | CICA       |
| MLA                               | Bibliográfico  | Humanidades   | CICA       |
| NASW Clinical Register            | Directorio     | Trabajo social  | UPO        |
| NTIS                              | Bibliográfico  | Multidisciplinar<br>Ciencias Sociales<br>Ciencia y Tecnología             | CICA       |
| Patología Latina                  | Texto completo | Humanidades   | CICA       |
| PCI                               | Texto completo | Multidisciplinar en<br>Humanidades  | CICA       |
| PsycINFO                          | Bibliográfico  | Psicología  | CICA       |
| Science Citation Index            | Bibliográfico  | Multidisciplinar<br>Ciencia y Tecnología<br>Ciencias Sociales             | CICA       |
| Science Journal Citation Reports  | Bibliográfico  | Multidisciplinar<br>Ciencia y Tecnología<br>Índice de impacto de revistas | CICA       |
| Social Sciences Citation Index    | Bibliográfico  | Ciencias Sociales   | CICA       |
| S.Socials Journal Citation Rep    | Bibliográfico  | Multidisciplinar<br>Ciencias Sociales<br>Índice de impacto de revistas    | CICA       |
| Social Works Abstracts            | Bibliográfico  | Trabajo social  | UPO        |
| Sociological Abstracts            | Bibliográfico  | Sociología  | UPO        |
| Uinci's International Periodicals | Bibliográfico  | Multidisciplinar  | UPO        |

## Instalaciones y equipamiento

La mayor deficiencia que puede observarse actualmente en la Biblioteca de la Universidad Pablo de Olavide, de Sevilla, es la falta de espacio y de puestos de lectura. A principios del curso, la ratio m<sup>2</sup>/usuario era de 0,1 m<sup>2</sup>/usuario y la proporción estudiantes/plazas de lectura era de 28,1, es decir, 1 puesto de lectura por cada 28 estudiantes.

Para poner fin a esta situación, la Universidad Pablo de Olavide, de Sevilla, ha iniciado las obras de la primera fase del nuevo edificio de Biblioteca. A la finalización de las mismas, los usuarios de la Biblioteca de la Universidad Pablo de Olavide, de Sevilla, dispondrán de 5.669 m<sup>2</sup>

con 650 puestos de lectura. Las nuevas instalaciones contarán con salas de trabajo en grupo, aulas de formación, mediateca, cubículos para investigadores y permitirán la conexión a la Red desde cualquier punto de la Biblioteca.

### **Programa de automatización**

La Universidad Pablo de Olavide, de Sevilla, está implementando el programa INNOPAC, de la empresa Innovative Interfaces, para la gestión automatizada de sus fondos y servicios.

INNOPAC es un sistema de gestión de Bibliotecas con más de 800 instalaciones en todo el mundo, de las cuales, más del 80% corresponden a bibliotecas universitarias. Es un sistema de nueva generación, escrito en JAVA, con una arquitectura cliente/servidor de tipo “thin client” y con una gran riqueza de funcionalidades.

La Universidad Pablo de Olavide, de Sevilla, ha puesto en funcionamiento durante el curso 1999-2000 los siguientes módulos:

- Sistema Base, Catalogación, Control de Autoridades e Información de Gestión
- OPAC (acceso en línea al catálogo) y cliente/servidor Z39.50
- Circulación

Durante el curso 2000-2001 el sistema se ampliará con:

- Adquisiciones
- Control de publicaciones periódicas
- Préstamo Interbibliotecario
- Visualización e indexación de sumarios
- Material en reserva por curso y profesor

## **SERVICIOS DE BIBLIOTECA**

### **Préstamo**

El número de préstamos realizados en la Biblioteca durante el curso 1999-2000 ha ascendido a 84.589. Teniendo en cuenta que el número de usuarios potenciales de la Biblioteca ha sido 4.016, la proporción es de 21,06 préstamos/usuario, 13 puntos por encima de la media de las Universidades andaluzas durante el año 1998, último del que disponemos de datos, y 5,27 puntos por encima de la proporción préstamos/usuario de la Universidad Pablo de Olavide, de Sevilla, durante el curso 1998-1999.

Control del préstamo

| <b>Mes y año</b>       | <b>Número de préstamos</b> |
|------------------------|----------------------------|
| <b>Julio 1999</b>      | 723                        |
| <b>Agosto 1999</b>     | 118                        |
| <b>Septiembre 1999</b> | 3.480                      |
| <b>Octubre 1999</b>    | 11.202                     |
| <b>Noviembre 1999</b>  | 14.384                     |
| <b>Diciembre 1999</b>  | 11.320                     |
| <b>Enero 2000</b>      | 9.743                      |
| <b>Febrero 2000</b>    | 4.640                      |
| <b>Marzo 2000</b>      | 7.637                      |
| <b>Abril 2000</b>      | 8.572                      |
| <b>Mayo 2000</b>       | 7.840                      |
| <b>Junio 2000</b>      | 4.930                      |
| <b>TOTAL</b>           | <b>84.589</b>              |

### **Préstamo Interbibliotecario**

El número total de préstamos interbibliotecarios realizados por la Biblioteca de la Universidad Pablo de Olavide, de Sevilla, a lo largo del curso 1999-2000 ha sido 130, lo que supone un aumento de 11,8 % con respecto al curso anterior.

### **Formación de usuarios**

Como en años anteriores, a comienzos del curso 1999-2000, la Biblioteca organizó una serie de sesiones informativas, con el propósito de facilitar a los nuevos alumnos los datos fundamentales sobre el funcionamiento de la misma. Los asistentes fueron 161, aproximadamente un 10% de los alumnos matriculados en primero.

Por primera vez, la Biblioteca ha organizado cursos específicos de formación. En concreto, se han impartido dos cursos destinados a profesores del área de Derecho sobre la utilización de las bases de datos de su especialidad. A estos cursos acudieron 16 docentes.

### **Acceso a Internet**

La Biblioteca facilita el acceso a Internet a sus usuarios, con fines de estudio e investigación, a través de 5 ordenadores. Durante el curso 1999-2000, han hecho uso de este servicio 6.034 usuarios durante 172 días lectivos, lo que representa una media de 35 personas al día. El personal de la Biblioteca asiste a los usuarios en la búsqueda, recuperación y almacenamiento de la información.

### **Página web**

Además de los servicios anteriores, la Biblioteca, en colaboración con el Centro de Informática y Comunicaciones, realiza y mantiene la página *web* de la Universidad, recogiendo toda la información institucional que ella produce.

Presupuesto de Adquisiciones de Biblioteca

| AÑOS               | 1997          | 1998           | 1999              |
|--------------------|---------------|----------------|-------------------|
| <b>Presupuesto</b> | 7.000.000 Pts | 42.000.000 Pts | 100.000.000 Ptas. |

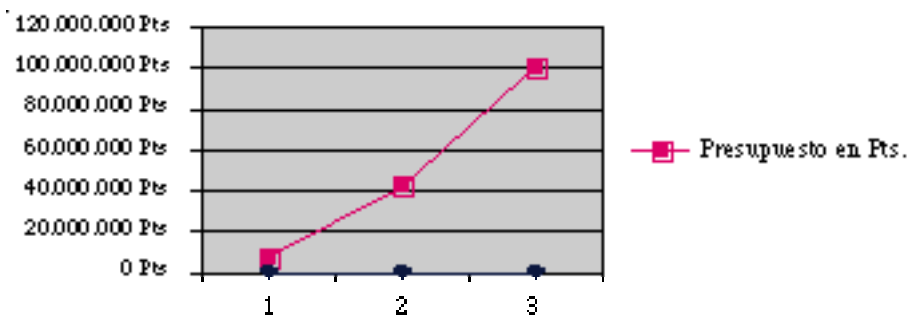

*Evolución del préstamo en los tres últimos cursos*

| CURSOS                 | 97-98  | 98-99  | 99-00  |
|------------------------|--------|--------|--------|
| <b>Nº de préstamos</b> | 30.064 | 48.005 | 84.589 |

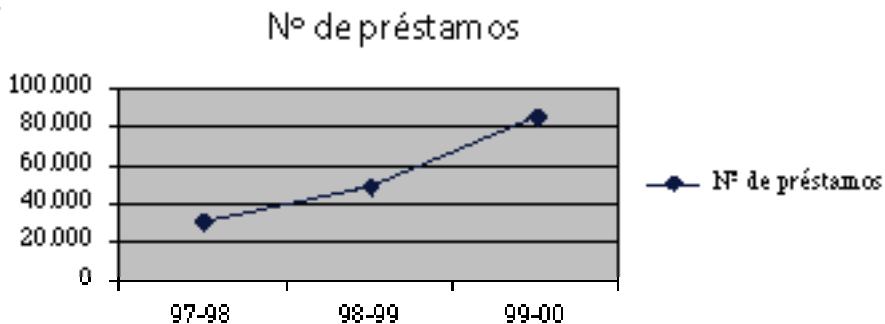

† Los datos estadísticos referentes a las Universidades andaluzas corresponden al año 1998, según lo publicado en el Anuario Estadístico de REBIUN.







# PLANO DE LA UNIVERSIDAD Y ACCESO DESDE SEVILLA



# Plano Situación de la Universidad

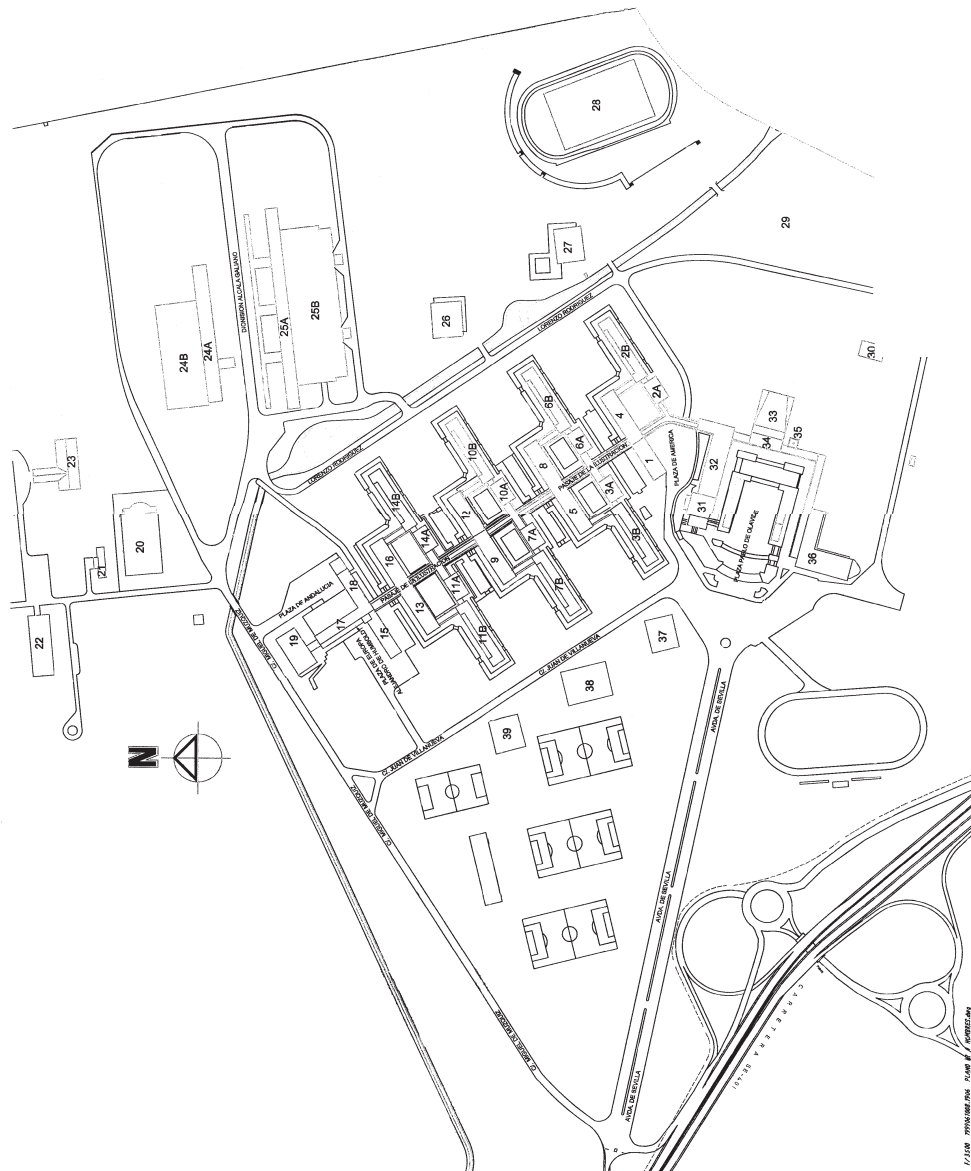

1/1.500 PPM/AM/02/03 PLANO 01

| Nº    | NOMBRE ANTIGUO                   | NOMBRE NUEVO                                 |
|-------|----------------------------------|--|
| 1.-   | E. AUTOBUSES                     | CENTRO DE CONTROL Y COMUNICACIONES           |
| 2A.-  | MURILLO                          | ANTONIO DE ULLOA                             |
| 2B.-  | MURILLO                          | ANTONIO DE ULLOA                             |
| 3A.-  | HERRERA                          | CONDE DE FLORIDABLANCA, JOSÉ MOÑINO          |
| 3B.-  | HERRERA                          | CONDE DE FLORIDABLANCA, JOSÉ MOÑINO          |
| 4.-   | MURILLO                          | MARQUES DE LA ENSEÑADA, ZENON DE SOMODEVILLA |
|       | Y BENGOCHEA                      |  |
| 5.-   | HERRERA                          | JOSÉ MARÍA BLANCO WHITE                      |
| 6A.-  | BOSCO                            | MANUEL JOSÉ DE AYALA                         |
| 6B.-  | BOSCO                            | MANUEL JOSÉ DE AYALA                         |
| 7A.-  | SABIO                            | PEDRO RODRÍGUEZ CAMPOMANES                   |
| 7B.-  | SABIO                            | PEDRO RODRÍGUEZ CAMPOMANES                   |
| 8.-   | BOSCO                            | FELIX DE AZARA                               |
| 9.-   | SABIO                            | FRANCISCO DE MIRANDA                         |
| 10A.- | MAÑARA                           | FRANCISCO DE GOYA Y LUCIENTES                |
| 10B.- | MAÑARA                           | FRANCISCO DE GOYA Y LUCIENTES                |
| 11A.- | S. FERNANDO                      | PEDRO PABLO ABARCA DE BOLEA, CONDE DE ARANDA |
| 11B.- | S. FERNANDO                      | PEDRO PABLO ABARCA DE BOLEA, CONDE DE ARANDA |
| 12.-  | MAÑARA                           | ALEJANDRO MALASPINA                          |
| 13.-  | S. FERNANDO                      | FRANCISCO JOSÉ DE CALDAS                     |
| 14A.- | S. ISIDORO                       | GASPAR MELCHOR DE JOVELLANOS Y RAMÍREZ       |
| 14B.- | S. ISIDORO                       | GASPAR MELCHOR DE JOVELLANOS Y RAMÍREZ       |
| 15.-  | EFERMERÍA / MTO.                 | JOSÉ CELESTINO MUTIS                         |
| 16.-  | S. ISIDORO                       | JOSÉ CADALSO Y VAZQUEZ                       |
| 17.-  | LAVANDERÍA / BAR                 | -  |
| 18.-  | COCINA / SERV.                   | -  |
| 19.-  | TÉRMICA                          | MUSEO  |
| 20.-  | LAB                              | LAB  |
| 21.-  | SILO                             | -  |
| 22.-  | NAVE AGRÍCOLA<br>(SALA MÁQUINAS) | -  |
| 23.-  | VAQUERIZA<br>(GRANJA)            | -  |
| 24A.- | TERESA LEÓN<br>(AULAS)           | FAUSTO EL HUYAR Y DE SUVISA                  |
| 24B.- | TERESA LEÓN<br>(AULAS)           | FAUSTO EL HUYAR Y DE SUVISA                  |
| 25A.- | NAVE TALLERES<br>(AULAS)         | JUAN BAUTISTA MUÑOZ                          |
| 25B.- | NAVE TALLERES<br>(AULAS)         | JUAN BAUTISTA MUÑOZ                          |
| 26.-  | GIMNASIO T. LEÓN                 | PABELLÓN DE TENIS DE MESA                    |
| 27.-  | PABELLÓN CUBIERTO                | PABELLÓN DE MUSCULACIÓN                      |
| 28.-  | PISCINA SALTOS                   | PISTA DE ATLETISMO                           |
| 29.-  | FRONTÓN                          | FUTURAS PISTAS DE TENIS                      |
| 30.-  | PISCINA                          | FUTURA PISCINA CUBIERTA                      |
| 31.-  | PARANINFO                        | LEANDRO FERNÁNDEZ DE MORATÍN                 |
| 32.-  | P. GOBIERNO                      | RECTORADO                                    |
| 33.-  | TEATRO                           | -  |
| 34.-  | BIBLIOTECA                       | -  |
| 35.-  | TORRE                            | -  |
| 36.-  | HERMANOS MACHADOS<br>(EUITA)     | -  |
| 37.-  | G. DESCUBIERTO                   | PABELLÓN DESCUBIERTO                         |
| 38.-  | POLIDEPORTIVO                    | POLIDEPORTIVO                                |
| 39.-  | G. CUBIERTO                      | -  |

